



Odczyty wodomierzy

Nowy harmonogram odczytu wodomierzy znajduje się na stronie 3.

Strona 3

HARMONOGRAM ODBIORU ODPADÓW KOMUNALNYCH



Strona 7

Harmonogram odbioru śmieci

Harmonogram odbioru odpadów komunalnych z terenu Gminy Leśna na stronie 7.



Strona 15

Zamek Czocho - filmy i tajemnice

30 listopada odbyła się kolejna prelekcja z cyklu Leśniańskie spotkania historyczne.

Panorama Leśnej.pl

MIESIĘCZNIK GMINY LEŚNA • WWW.PANORAMA.LESNA.PL • 18 GRUDNIA 2023 • NR 12 (136) • NAKŁAD 3000 EGZ. • MIESIĘCZNIK BEZPŁATNY • ISSN 2084-3674

Pogotowie Ratunkowe w Jeleniej Górze – zespół ratunkowy Leśna

Od 7 grudnia 2023 r. Pogotowie Ratunkowe w Jeleniej Górze – zespół ratunkowy Leśna oficjalnie działa w nowej siedzibie w Centrum Zarządzania i Reagowania Kryzysowego przy ulicy Elizy Orzeszkowej 19b.

Mariusz Gierus, Dyrektor Pogotowia w Jeleniej podczas uroczystości powiedział, że Leśna podniosła bardzo wysoko poprzeczkę i jest dziś wzorem dla całego regionu jak stworzyć dobre warunki do pracy służb ratunkowych oraz jak współpracować z innymi instytucjami.

Bardzo nas cieszy, że praca Urzędu Miejskiego w Leśnej przyłożyła się do poprawienia komfortu pracy ratowników pogotowia. Warto przypomnieć, że na początku roku pojawiła się też w Leśnej nowoczesna karetka pogotowia. Od 7 grudnia stacjonuje ona w ogrzewanym garażu, co znacząco skraca czas reagowania pogotowia na wezwania do pomocy.

Od komfortu i bezpieczeństwa pracy ratowników, zależy bezpieczeństwo każdej osoby wzywającej pomoc pogotowia.

Jarmark Bożonarodzeniowy w Leśnej

Jarmarki Bożonarodzeniowe od lat stanowią jeden z najbardziej wyczekiwanych momentów roku. 9 grudnia 2023 roku w samym centrum Leśnej mieszkańcy mieli okazję uczestniczyć w naszym lokalnym świątecznym jarmarku. W tym dniu Rynek wypełnił się pięknymi dekoracjami, pysznym jedzeniem i wyjątkowymi atrakcjami dla osób w każdym wieku.



Dokończenie na stronie 8



Z okazji Świąt Bożego Narodzenia pragniemy złożyć życzenia zdrowia, radości i ciepłej rodzinnej atmosfery. Kolejny rok 2024 niech będzie czasem pokoju oraz realizacji osobistych zamierzeń.

Burmistrz Leśnej
Szymon Surmacz



Przewodnicząca Rady Miejskiej w Leśnej
Małgorzata Borysiewicz

Piękne Jubileusze w Leśnej

„Miłość jest najważniejszym sensem istnienia. Kocha się nie za cokolwiek, ale pomimo wszystko. Kocha się za nic.”

ks. J. Twardowski

„Żelazne” czy „Złote Gody” to piękny Jubileusz i wyjątkowe przeżycie dla małżeństw, które wspólnie przeżyły ponad 50 lat. Spędzić z kimś ponad połowę wieku to wyraz najszczerzej miłości. Trzeba wielkiej miłości, żeby pokonać wszelkie trudności razem, mimo różnych charakterów, różnicy zdań, pasji, marzeń czy oczekiwań. Właśnie taką miłość uhonorował Prezydent Rzeczypospolitej Polskiej Pan Andrzej Duda na wniosek Burmistrza Leśnej Szymona Surmacza, nadając odznaczenia za Długoletnie Pożycie Małżeńskie. Uroczystego aktu dekoracji w dniu 1 i 8 grudnia 2023 r. dokonał Burmistrz Leśnej w asyście Kierownika Urzędu Stanu Cywilnego Zofii Witek. „Żelazne Gody”, tj. 65 lat pożycia małżeńskiego obchodzili Państwo

Anna i Henryk Wachowiak oraz „Złote Gody” tj. 50-lat pożycia małżeńskiego obchodzili Państwo: Halina i Edmund Majewscy, Maria i Zbigniew Kopka oraz Teresa i Kazimierz Kęska.

Gratulując Jubilatów Burmistrz Leśnej Szymon Surmacz powiedział:

„Minęło ponad pół wieku od chwili, gdy związaliście się węzłem małżeńskim przyrzekając sobie wzajemną i dożgonną miłość, szacunek i przyjaźń. Przyrzeczenie to składaliście z ufnością, że nie zawiedziecie się na sobie, że będziecie dzielić razem dobre i złe, wspomagając się w chwilach ciężkich i ciesząc się wspólną radością. Przyrzeczenia tego dotrzyмалиście, mimo wielu złożonych zdarzeń losowych. Dzisiaj możecie podsumować swoje ponad 50 letnie wysiłki i stwierdzić, że nie poszły one na marne. Otrzymane przez Państwa medale to wyjątkowa nagroda za Waszą wytrwałość w miłości i wierności. Swoją postawą dajecie Państwo świadectwo tego, jak ogromna siła tkwi w rodzinie, która nie poddaje

się w trudnych momentach, nie cofa się w chwilach słabości, ale pokazuje je, stając się dzięki temu trwalsza. Wasze małżeństwa to dowód wzajemnej miłości i zrozumienia, to wspaniały wzór mądrego życia i przykład, że nawet najcięższe obowiązki, gdy dźwiga się razem, stają się lżejsze”.

Każda z par otrzymała kwiaty, dyplom z życzeniami oraz upominek w postaci kosza, który zawierał produkty lokalne.

Wszystkim parom składamy serdeczne gratulacje oraz życzenia kolejnych lat pełnych szczęścia, radości, zdrowia i szczęścia.

Zofia Witek



PANORAMA LEŚNEJ – MIESIĘCZNIK GMINY LEŚNA
ISSN 2084-3674

Nakład. 3000 egz.

Wydawca. Ośrodek Kultury i Sportu w Leśnej,
ul. Elizy Orzeszkowej 5a, 59-820 Leśna, tel.: 75 72 11 579,
www.okislesna.pl

e-mail: okis@lesna.pl

Adres redakcji. Rynek 19, Leśna tel. 75 72 11 239 wew. 30

e-mail: redakcja@panoramalesnej.pl

Redaktor Naczelny. Szymon Surmacz

Redaktor prowadzący. Elżbieta Kwiatkowska

Skład. Elżbieta Kwiatkowska

Druk. Polska Press Sp. z o.o., Oddział Poligrafia, Drukarnia
w Sosnowcu

Materiałów niezamówionych nie zwracamy, zastrzegamy sobie prawo do ich adiestacji, skracania oraz zmiany tytułów. Za wszelkie opinie wyrażane na łamach Panoramy Leśnej odpowiedzialność prawną ponoszą ich autorzy.

Redakcja nie ponosi odpowiedzialności za treść ogłoszeń i reklam. Może odmówić ich publikacji bez podania przyczyn.

Kontakt z redakcją: poniedziałek-
piątek w godzinach pracy Urzędu.

Dodatkowe materiały do artykułów oznaczonych ikoną kodu QR na stronie www:
<http://panorama.lesna.pl>



Odczyty wodomierzy – zmiana w harmonogramie

Jak wcześniej informowaliśmy od dnia 13.11.2023 r. trwają odczyty wodomierzy. Jednak z przyczyn losowych nastąpiła zmiana w harmonogramie i część zakresu ulic do odczytania została przeniesiona na inne terminy.

Odczyty będą odbywały się od poniedziałku do piątku w godzinach pracy

Urzędu Miejskiego. W przypadku planowej nieobecności w danym dniu, prosimy o pozostawienie stanu wodomierza w widocznym dla inkasenta miejscu.

W przypadku braku możliwości dokonania odczytu wskazania wodomierza inkasent pozostawia wiadomość z prośbą o przekazanie stanu wodomierza.

Jego wskazania prosimy bezzwłocznie podać osobiście, telefonicznie lub poprzez e-mail:

- nr tel.: 515 360 695 – w godzinach pracy Urzędu Miejskiego w Leśnej

- adres e-mail: j.socha@lesna.pl, e.ochlik@lesna.pl

Pełna informacja o stanie wodomierza powinna zawierać:

- Imię i nazwisko

- Adres
- Stan wodomierza
- Adres e-mail do wysłania faktury

W związku z pojawiającymi się doniesieniami mieszkańców o podszywaniu się pod inkasenta informujemy, że uprawnionym do odczytu wodomierzy jest Pan Piotr Zoń i będzie posiadał przy sobie imienny identyfikator oraz upoważnienie.

Harmonogram odczytu wodomierzy	
Data	ulica
13.11.2023	Sucha, Złotniki Lubańskie
14.11.2023 Pobiedna	Podgórna, Zaułek, Krótka
15.11.2023 Pobiedna	Nowomiejska, Dworcowa, Polna
16.11.2023 Pobiedna	Rynek, Plac Wolności, Hetmańska
17.11.2023 Pobiedna	Strzelecka, Strażacka
20.11.2023	Miłoszów, Grabiszycy
21.11.2023	Szyszkowa, Lechów
22.11.2023	Henryka Sienkiewicza – numery od 1 do 19
23.11.2023	Henryka Sienkiewicza – numery od 20 do 60A
24.11.2023	Baworowo – numery od 8 do 19
27.11.2023	Baworowo - numery od 20 do 50
28.11.2023	Baworowo - numery od 51 do 90
29.11.2023	Smolnik - numery od 3 do 36
30.11.2023	Smolnik - numery od 37 do 75
01.12.2023	Jana Kochanowskiego
04.12.2023	Gustawa Morcinka, Wiejska
05.12.2023	Stefana Żeromskiego - numery od 1 do 19
06.12.2023	Stefana Żeromskiego - numery od 21 do 75
07.12.2023	Osiedle
08.12.2023	Kombatantów, Sudecka, Mikołaja Reja
11.12.2023	Pocztowa, Tadeusza Kościuszki
12.12.2023	Krótka, Szkolna
13.12.2023	Krzywa, Lubańska, Kościelna, Gustawa Morcinka, Wiejska
14.12.2023	Rynek, Stroma
15.12.2023	Polna, Na Stoku, Elizy Orzeszkowej

18.12.2023	Baworowo - numery od 51 do 90
19.12.2023	Smolnik - numery od 3 do 36
20.12.2023	Smolnik - numery od 37 do 75
21.12.2023	Jana Kochanowskiego

Wielka Orkiestra Świątecznej Pomocy



Trwa rejestracja wolontariuszy 32. Finału Wielkiej Orkiestry Świątecznej Pomocy!

Chcesz grać razem z nami?

- zgłoś się przez stronę <https://iwo-wolontariusz.wosp.org.pl/>

Następnie wybierz Sztab 7391 i cierpliwie czekaj na kontakt z Szefem Sztabu Wolontariuszem może zostać każdy. Serdecznie zapraszamy osoby starsze, młodzież i dzieci. Zagrajmy po raz 32 - międzypokoleniowo.

Cel 32. Finału WOŚP to: „Płuca po pandemii. Gramy dla dzieci i dorosłych!”.

Zauważyłeś awarię wodociągową lub kanalizacyjną?

ALARMUJ jeśli:

- zauważyłeś wyciek, utrzymującą się przez długi czas kałużę lub zawilgocenie terenu,
- słyszysz szumy niosące się po rurach,
- zauważyłeś zapadnięty teren wokół studzienki kanalizacyjnej
- zauważyłeś uszkodzony lub brak wążu na studzience kanalizacyjnej,
- zauważyłeś inną niepokojącą sytuację związaną z siecią wodociągową lub kanalizacyjną,



Zgłoś awarię pod numerami telefonów:

- w godzinach pracy Urzędu Miejskiego w Leśnej: 75 721 12 39, wew. 43 lub 515 360 695
- poza godzinami pracy Urzędu Miejskiego w Leśnej: 75 721 11 80

Sprzedaż nieruchomości z zasobu Gminy Leśna

1. Gmina Leśna ogłasza I przetarg ustny nieograniczony na sprzedaż nieruchomości stanowiącej samodzielny lokal niemieszkalny nr LU, położony na pierwszej kondygnacji budynków przy ul. Henryka Sienkiewicza 34, 36, 38 w Leśnej. Powierzchnia użytkowa lokalu wynosi 122,30 m². Udział w działce i w elementach wspólnych budynku – U= 1.609/10.000 (16,09%). Cena wywoławcza nieruchomości 110.000,00 zł. Przetarg odbędzie się w dniu 11 stycznia 2024 r. Wadium w wysokości 11.000,00 zł płatne jest w terminie do dnia 04 stycznia 2024 r.



Leśna ul. Sienkiewicza 34/38
Budynek mieszkalno-użytkowy
rzut parteru wys. 2,50 m

2. Gmina Leśna ogłasza I przetarg ustny nieograniczony na sprzedaż nieruchomości stanowiącej samodzielny lokal mieszkalny nr 4, położony na drugiej kondygnacji budynku Szyszkowa 60. Powierzchnia użytkowa lokalu wynosi 34,42 m². Powierzchni przynależna do lokalu wynosi 9,20 m². Udział w działce i w elementach wspólnych budynku – U= 1.930/10.000 (19,30%). Cena wywoławcza nieruchomości 32.000,00 zł. Przetarg odbędzie się w dniu 11 stycznia 2024 r. Wadium w wysokości 3.200,00 zł płatne jest w terminie do dnia 04 stycznia 2024 r.

3. Gmina Leśna ogłasza I przetarg ustny nieograniczony na sprzedaż nieruchomości stanowiącej samodzielny lokal mieszkalny nr 1, położony na pierwszej kondygnacji budynku przy ul. Jana Kochanowskiego 34 w Leśnej. Powierzchnia użytkowa lokalu wynosi 67,30 m². Powierzchni przynależna do lokalu wynosi 13,30 m². Udział w działce i w elementach wspólnych budynku – U= 2.980/10.000 (29,80%). Cena wywoławcza nieruchomości 42.000,00

zł. Przetarg odbędzie się w dniu 11 stycznia 2024 r. Wadium w wysokości 4.200,00 zł płatne jest w terminie do dnia 04 stycznia 2024 r.

4. Gmina Leśna ogłasza I przetarg ustny nieograniczony na sprzedaż nieruchomości stanowiącej samodzielny lokal mieszkalny nr 3, położony na drugiej kondygnacji budynku przy ul. Jana Kochanowskiego 34 w Leśnej. Powierzchnia użytkowa lokalu wynosi 66,10 m². Powierzchni przynależna do lokalu wynosi 10,40 m². Udział w działce i w elementach wspólnych budyn-

ku – U= 3.000/10.000 (30,00%). Cena wywoławcza nieruchomości 39.000,00 zł. Przetarg odbędzie się w dniu 11 stycznia 2024 r. Wadium w wysokości 3.900,00 zł płatne jest w terminie do dnia 04 stycznia 2024 r.

A.G.

Ogłoszenia o przetargu dostępne są w Biuletynie Informacji Publicznej Urzędu Miejskiego w Leśnej w zakładce Przetargi/Sprzedaż nieruchomości/Przetargi 2023. Dodatkowych informacji odnośnie nieruchomości udziela Referat Gospodarki Nieruchomościami i Ochrony Środowiska przy ul. Elizy Orzeszkowej 11B, parter pok. 11-12, tel. 453 053 724 wew. 32 lub 506 977 813, email: gospnier@lesna.pl.

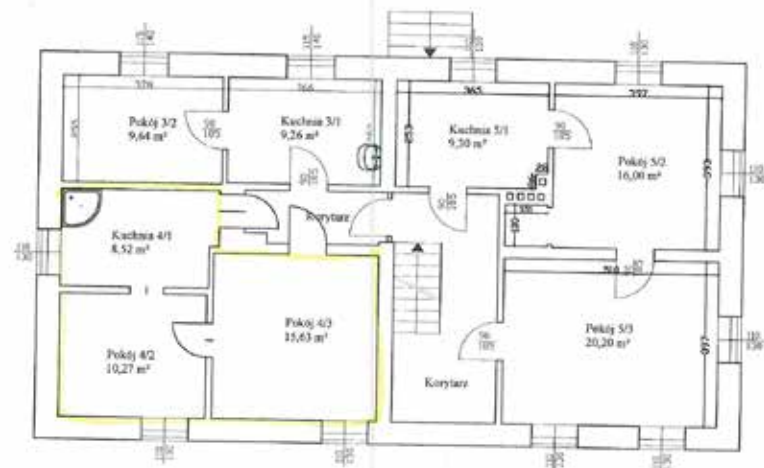

Szyszkowa nr 60
Budynek mieszkalny
rzut I piętra wys. 2,45 m
skala 1:100

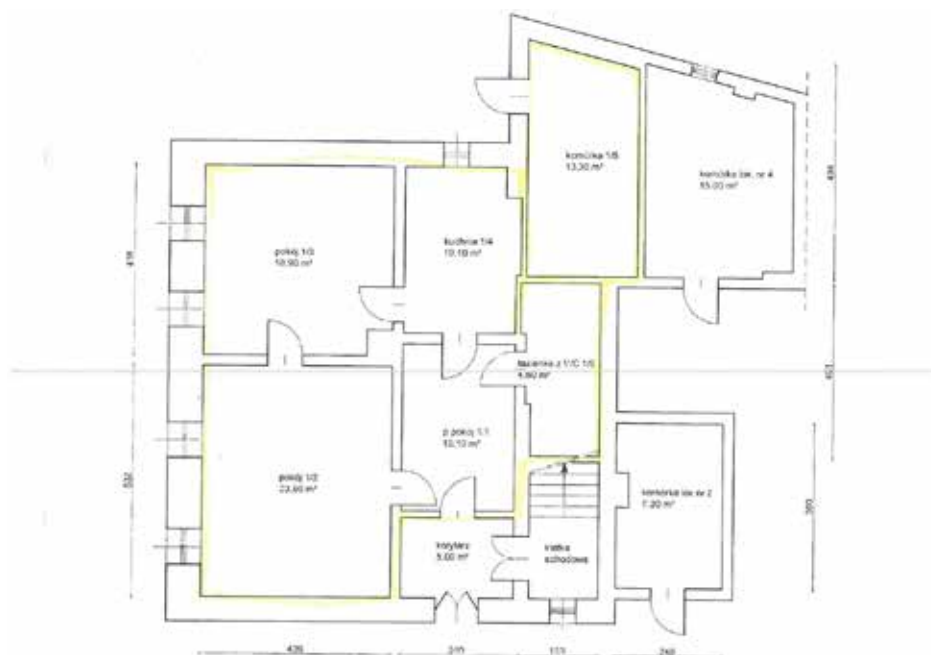

Leśna ul. Kochanowskiego 34
Budynek mieszkalny
rzut parteru wys. 2,75 m
skala 1:100

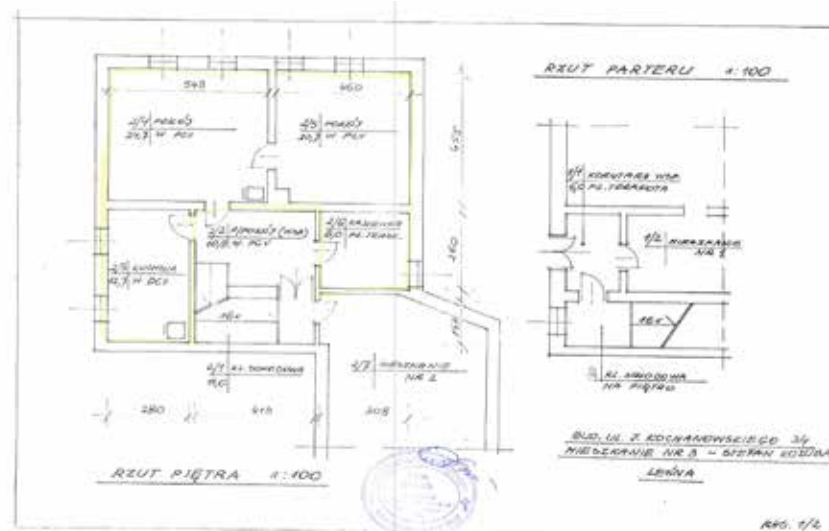

Uchwały z sesji Rady Miejskiej w Leśnej

Sesja Rady Miejskiej w Leśnej – 30 listopada 2023 r.

LXXI/436/2023 w sprawie przyjęcia Programu współpracy Gminy Leśna z organizacjami pozarządowymi oraz podmiotami o których mowa w art. 3 ust. 3 ustawy z dnia 24 kwietnia 2003 roku o działalności pożytku publicznego i o wolontariacie, na 2024 rok

LXXI/437/2023 w sprawie zmiany uchwały Nr IV/30/2019 Rady Miejskiej w Leśnej z dnia 29 stycznia 2019 r. w sprawie ustanowienia szczegółowych zasad ponoszenia odpłatności za pobyt dla osób bezdomnych

LXXI/438/2023 w sprawie podwyższenia kryterium dochodowego uprawniającego do korzystania z pomocy społecznej osoby objęte rządowym programem „Posiłek w szkole i w domu” na lata 2024-2028

LXXI/439/2023 w sprawie zmiany uchwały Nr IV/31/2019 Rady Miejskiej w Leśnej z dnia 29 stycznia 2019 r. w sprawie szczegółowych warunków przyznawania i odpłatności za usługi opiekuńcze i specjalistyczne usługi opiekuńcze, z wyłączeniem specjalistycznych usług opiekuńczych dla osób z zaburzeniami psychicznymi oraz szczegółowych warunków częściowego lub całkowitego zwolnienia od opłat i trybu ich pobierania

LXXI/440/2023 w sprawie określenia górnych stawek opłat ponoszonych przez właścicieli nieruchomości za usługi w zakresie odbierania odpadów komunalnych oraz opróżniania zbiorników bezodpływowych lub osadników w instalacjach przydomowych oczyszczalni ścieków i transportu nieczystości ciekłych

LXXI/441/2023 w sprawie przedłużenia obowiązywania „Lokalnego Programu Rewitalizacji Gminy Leśna na lata 2016-2023” do końca 2024 roku

LXXI/442/2023 w sprawie określenia szczegółowego sposobu i zakresu świadczenia usług w zakresie odbierania odpadów komunalnych od właścicieli nieruchomości i zagospodarowania tych odpadów w zamian za uiszczoną przez właściciela nieruchomości opłatę za gospodarowanie odpadami

LXXI/443/2023 w sprawie regulaminu utrzymania czystości i porządku na terenie gminy Leśna

LXXI/444/2023 w sprawie określenia rodzajów dodatkowych usług świadczonych w zakresie odbierania odpadów komunalnych od właścicieli nieruchomości i zagospodarowania tych odpadów oraz wysokości cen za te usługi

LXXI/445/2023 w sprawie zmiany Uchwały nr LXIX/428/2023 Rady Miejskiej w Leśnej z dnia 26.09.2023 r. w sprawie emisji obligacji komunalnych

LXXI/446/2023 w sprawie zmian Wieloletniej Prognozy Finansowej Gminy Leśna na lata 2023-2030

LXXI/447/2023 w sprawie zmiany budżetu na 2023 rok

LXXI/448/2023 w sprawie rozpatrzenia skargi na działalność Burmistrza Leśnej

ZG.ŁUK REGULAMIN SELEKTYWNEJ ZBIÓRKI METALI I TWORZYW SZTUCZNYCH

do worków i Ludmerów **nie wrzucamy:**

- × zabawek,
- × sprzętu AGD i innego elektronicznego,
- × styropianu,
- × torebek po chipsach, kawie itp.,
- × opakowań po jogurtach, śmietanie, maśle, margarynie, itp.,
- × odpadów gabarytowych (np. plastikowych listew przypodłogowych),
- × opakowań po lekarstwach,
- × doniczek plastikowych, konewek, plastikowych skrzyneczek, koszyczków.
- × opakowań po wyrobach gastronomicznych,
- × części samochodowych,
- × mebli i odpadów wielkogabarytowych,
- × odpadów niebezpiecznych,
- × opon.



ZG.ŁUK REGULAMIN SELEKTYWNEJ ZBIÓRKI METALI I TWORZYW SZTUCZNYCH

do worków i Ludmerów **wrzucamy tylko:**

- puste opakowania po: szamponach, żelach pod prysznic, odżywkach, balsamach do ciała, tonikach, maseczkach, żelach do mycia twarzy,
- opakowania po tzw. chemii gospodarczej domowej, tj.: płynach do mycia naczyń, podłóg itp.,
- worki foliowe: typu zrywka, folie bąbelkowe, koperty bąbelkowe, itp.
- butelki po napojach i płynach,
- plastikowe zakrętki,
- plastikowe torebki i reklamówki, koszyczki po owocach,
- kartony po napojach, mleku, sokach i innych produktach spożywczych,
- puszki po piwie, napojach, konserwach i produktach spożywczych: kukurydzy, fasoli, itp.,
- zużyte igły i strzykawki tylko w oznakowanych jednorazowych czerwonych



PSZOK



25.12.2023 oraz 01.01.2024

**NIECZYNNY
ZAPRASZAMY**

27.12.2023

Iceland
Liechtenstein
Norway grants

\\ Między suszą a powodzią \\

Błękitno-zielona infrastruktura w gminie Leśna



Zapraszamy do odwiedzenia

Ścieżki edukacyjnej Błękitno-Zielona Leśna

Gdzie?

online na stronie

zielona.leśna.pl

// przegląd rozwiązań, które pokazują jak można działać na rzecz ochrony przed suszą i powodzią
// dawka wiedzy i praktycznych porad
// schematy i przykłady
// osobny dział poświęcony rzece
// mapy z lokalizacjami rozwiązań stworzonych na terenie Leśnej

w terenie, w Leśnej

od Centrum Społecznego,
przez skwer miejski,
wzdłuż potoku Bruśnik

FUNDACJA
SENDZIMIRA



COWI

Wspólnie działamy na rzecz zielonej Europy.

Projekt „Między suszą a powodzią. Błękitno-zielona infrastruktura w gminie Leśna” jest współfinansowany przez Islandię, Liechtenstein i Norwegię w ramach funduszy EOG. Program Środowisko, Energia i Zmiany Klimatu, obszar programowy Klimat.

KOMUNIKAT ANKIETA BIOODPADY

Proszę aby mieszkańcy którzy do dnia dzisiejszego nie oddali wypełnionej ankiety, zrobili to do 15 stycznia 2024 roku.

Ankiety były roznoszone przez gońca. Osoby, które ich nie otrzymały nie mają takiego obowiązku.

Wypełnienie ankiety nie ma wpływu na opłatę za śmieci ani nie pociąga za sobą żadnych konsekwencji.

Na nieruchomościach z których ankieta nie wpłynęła w wyznaczonym terminie zostanie przeprowadzona kontrola kompostownika.



Stojaki na cmentarzach

Drodzy mieszkańcy. Bardzo prosimy o utrzymanie czystości i porządku na stojakach przeznaczonych do pozostawienia zniczy nadających się do użytku.

Prosimy o nie pozostawianie niekompletnych zniczy, zniszczonych, pękniętych czy też starych stroików.



Przypomnienie odpady komunalne

1. W Urzędzie Miejskim w Leśnej wszyscy mieszkańcy oraz przedsiębiorcy mogą za darmo oddać makulaturę, szkło oraz zużyty sprzęt elektroniczny (komputery, klawiatury, lodówki, tv, itp.).
2. Każda nieruchomości musi być wyposażona w pojemnik na odpady „zmieszane”.
3. Niepotrzebne rzeczy nadające się do użytku (meble, odzież, poduszki, franki, talerze, zabawki, itp.) można

przekazać do Punktu Wolontariatu w Leśnej.

4. Odpady „zmieszane” oraz bio wystawione w workach nie są odbierane.
5. Do pojemników bezwzględnie nie można wrzucać gorącego popiołu.
6. Należy utrzymywać w należytym porządku drzewa i krzewy przy swoich posesjach tak aby nie utrudniały dojazdu służbom komunalnym.

7. Wszyscy mieszkańcy zobowiązani są do segregacji odpadów.

8. Odpady nie odbierane spod domu należy dostarczyć do Punktu Selektywnej Zbiórki Odpadów Komunalnych w Leśnej.

Takie zaśmiecanie miejsc publicznych jak na zdjęciu obok oraz podrzucanie do boksów śmietnikowych odpadów z działalności gospodarczej jest wykroczeniem i będzie karane.

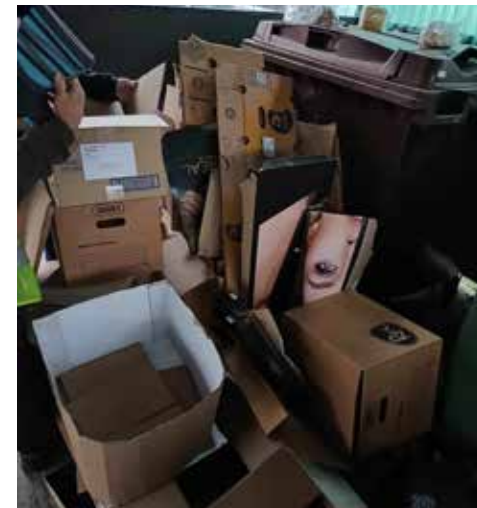

Harmonogram odbioru odpadów komunalnych w Gminie Leśna w 2024 roku

MIŁOSZÓW			
MIESIĄC 2024 r.	ODPADY POSORTOWANICZE	BIOODPADY	SUROWCE WTÓRNE
Styczeń	4,18	9	22
Luty	1,15,29	6	19
Marzec	14,28	5	18

SMOLNIK, KOŚCIELNIKI ŚREDNIE I GÓRNE, JANÓWKA, SZYSZKOWA,			
MIESIĄC 2024 r.	ODPADY POSORTOWANICZE	BIOODPADY	SUROWCE WTÓRNE
Styczeń	3,17,31	9	24
Luty	14,28	6	21
Marzec	13,27	5	20

ŚWIECIE, ŻŁOTNIKI LUBAŃSKIE, ŻŁOTY POTOK, SUCHA			
MIESIĄC 2024 r.	ODPADY POSORTOWANICZE	BIOODPADY	SUROWCE WTÓRNE
Styczeń	12,26	8	25
Luty	9,23	5	22
Marzec	8,22	4	21

WOLIMIERZ			
MIESIĄC 2024 r.	ODPADY POSORTOWANICZE	BIOODPADY	SUROWCE WTÓRNE
Styczeń	11,25	8	26
Luty	8,22	5	23
Marzec	7,21	4	22

GRABISZYCE GÓRNE, ŚREDNIE I DOLNE, JURKÓW			
MIESIĄC 2024 r.	ODPADY POSORTOWANICZE	BIOODPADY	SUROWCE WTÓRNE
Styczeń	5,19	9	25
Luty	2,16	6	22
Marzec	1,15,29	5	21

STANKOWICE			
MIESIĄC 2024r.	ODPADY POSORTOWANICZE	BIOODPADY	SUROWCE WTÓRNE
Styczeń	5,19	8	23
Luty	2,16	5	20
Marzec	1,15,29	4	19

ZACISZE, BARTOSZÓWKA			
MIESIĄC 2024r.	ODPADY POSORTOWANICZE	BIOODPADY	SUROWCE WTÓRNE
Styczeń	12,26	8	26
Luty	9,23	5	23
Marzec	8,22	4	22

LEŚNA LECHÓW, , BAWOROWO, TADEUSZA KOŚCIUSZKI, NA STOKU, POCZTOWA, STROMA, WIEJSKA, STEFANA ŻEROMSKIEGO, , MIKOŁAJA REJA			
MIESIĄC 2024r.	ODPADY POSORTOWANICZE	BIOODPADY	SUROWCE WTÓRNE
Styczeń	2,8,15,22,29	8	22
Luty	5,12,19,26	5	19
Marzec	4,11,18,25	4	18

LEŚNA ELIZY ORZESZKOWEJ, IZERSKA, JANA KOCHANOWSKIEGO, KOŚCIELNA, KRÓTKA, KRZYWA, LUBAŃSKA, GUSTAWA MORCINKA, OGRODOWA, OSIEDLE, POLNA, RYNEK, HENRYKA SIENKIEWICZA, SUDECKA, SZKOLNA, GUSTAWA MORCINKA, KOMBATANTÓW			
MIESIĄC 2024 r.	ODPADY POSORTOWANICZE	BIOODPADY	SUROWCE WTÓRNE
Styczeń	2,9,16,23,30	8	22
Luty	6,13,20,27	5	19
Marzec	5,12,19,26	4	18

POBIEDNA			
MIESIĄC 2024 r.	ODPADY POSORTOWANICZE	BIOODPADY	SUROWCE WTÓRNE
Styczeń	4,11,18,25	8	26
Luty	1,8,15,22,29	5	23
Marzec	7,14,21,28	4	22

Dokończenie ze strony 1

Jarmark Bożonarodzeniowy w Leśnej



Stoiska pełne rękodzielniczych wyrobów, kolorowych dekoracji i świątecznych prezentów przykuwały uwagę każdego odwiedzającego.

Wielu lokalnych wystawców pochwaliło się swoimi umiejętnościami, oferując unikatowe i piękne produkty, takie jak ozdoby świąteczne, własnoręcznie tworzone kartki, stroiki. Była to doskonała okazja, aby znaleźć wyjątkowe prezenty dla bliskich i równocześnie wesprzeć lokalnych artystów oraz rzemieślników.

Na kilkunastu straganach można było również spróbować pyszne ciasta, pierogi, pierniczki, bigos.

Ciepłe napoje, takie jak lokalne grzane piwo, które dodatkowo wprowadziły uczestników w magiczną atmosferę świąt. Odwiedzając jarmark, można było delektować się smakołykami i od-

kryć nowe smaki, które podkreśliły wyjątkowość tej okazji.

Organizatorzy Jarmarku Bożonarodzeniowego szczególnie zadbali o to, aby każdy znalazł coś dla siebie. Dla dzieci przygotowano różne atrakcje, takie jak szukanie śnieżynki czy rzucanie śnieżką do celu. Ponadto każdy uczestnik mógł zrobić sobie zdjęcie ze Świętym Mikołajem lub na specjalnie przygotowanej na tę okazję świątecznej ścianie. O godzinie 17:00 życzenia mieszkańcom złożyli wóldarze naszej gminy. Nie zabrakło wspólnego dzielenia się opłatkiem czy kolędowania z kapelą Bruśnik ze Świecia.

Jarmark Bożonarodzeniowy w Leśnej był niezapomnianym wydarzeniem, które ożywiło miasto podczas tego świątecznego sezonu. Zakończył on oficjalnie akcję pn. Gmina Leśnia - Miasteczko Świętego Mikołaja, dzie-

ki której przez cały tydzień mieszkańcy mogli bezpłatnie korzystać ze specjalnie przygotowanych atrakcji. Inicjatywę otworzyło przedstawienie pn. „W poszukiwaniu Świętego Mikołaja” przygotowane przez uczennice Szkoły Podstawowej im. Jana Pawła II w Smolniku, w reżyserii Moniki Borkowskiej. Następnie codziennie elfy z domu kultury odwiedzały wsie takie jak: Grabiszycy, Pobiedna, Stankowice, Szyszkowa oferując warsztaty rękodzielnicze z ozdób świątecznych. 6 grudnia jak co roku dzieci odwiedził długo wyczekiwany Święty Mikołaj. Sala widowiskowa domu kultury wypełniła się po brzegi samymi grzecznymi mieszkańcami.

Od magicznych dekoracji i rękodzieł, poprzez wyśmienite smaki, po radość i zabawę dla wszystkich, tydzień ten dostarczył nie tylko niezapomnianych

chwil, ale również wzmocnił więzi społeczne. To była prawdziwa świąteczna przygoda, która na długo pozostanie w sercach mieszkańców Leśnej i gości.

Przy każdej możliwej okazji podkreślamy, jak wielki potencjał tkwi w naszych mieszkańcach. Posiadamy wielu aktywistów, społeczników, artystów, rzemieślników. Liczymy na to, że ta współpraca będzie się ciągle rozwijać, a miejsca takie jak Centrum Produktu Lokalnego staną się inkubatorem małej przedsiębiorczości.

Mamy nadzieję, że w przyszłym roku spotkamy się wszyscy na Jarmarku Bożonarodzeniowym w nowej lokalizacji – w wyremontowanym budynku dworca kolejowego, gdzie swoją siedzibę będzie miało między innymi wspomniane Centrum Produktu Lokalnego.

Klaudia Halczuk



Pokaz mody 60+

W piątek, 1 grudnia 2023 roku, mieszkanki Gminy Leśna zaprezentowały w Ośrodku Kultury i Sportu w Leśnej własną kolekcję ubrań „z drugiej” ręki podczas otwartego pokazu „Bawimy się modą 60+”, udowadniając, że piękno i dobra zabawa nie mają granic wiekowych.



Pokaz mody odbył się w ramach projektu „Aktywni z pasją” realizowanego w Leśnej przez lubańskie Stowarzyszenie Południowo-Zachodnie Forum Samorządu Terytorialnego „Pogranicze” przy dofinansowaniu ze środków Rządowego Programu Wieloletniego na rzecz Osób Starszych „Aktywni+” na lata 2021–2025 (edycja 2023). Gospodarzem wydarzenia był leśniański dom kultury.

Od września 16-osobowa grupa mieszanek Gminy Leśna pracowała wspólnie w nad kolekcją ubrań dla dojrzałych kobiet, wykorzystując używane – z pozoru już nieprzydatne lub banalne – ciuchy z własnych szaf oraz „zdobycze” lumpeksowe. Ekipa projektu wzięła udział w warsztatach rękodzieła, poznając różnorodne techniki

zdobienia i przerabiania ubrań. Kolejnym krokiem były wielkie zakupy w jednym z jeleniogórskich second handów. Uczestniczki buszowały też po własnych szafach oraz wymieniały się z koleżankami zbędnymi ubraniami. Następnie podzielone na cztery zespoły stworzyły swoje własne kreacje. Zadaniem każdej grupy było przygotowanie autorskich, niepowtarzalnych stylizacji do dwóch tematów. Bazę dla wszystkich działań kreatywnych stanowiło Centrum Społeczne, prowadzone w Leśnej przez Stowarzyszenie Wolimierz. To także tam pod koniec listopada zorganizowano dwudniową, profesjonalną sesję fotograficzną z udziałem fotografa i makijażystki, aby uwiecznić uczestniczki w wykonanych strojach.

Kilkumiesięczne przedsięwzięcie zakończyło się wielkim finałem w Ośrodku Kultury i Sportu w Leśnej. To był wyjątkowy wieczór, pełen energii i pozytywnej atmosfery. Podczas pokazu bohaterki wydarzenia wystąpiły w roli modelek, samodzielnie prezentując na scenie domu kultury swoją kolekcję ubrań. Były to ich modowe interpretacje takich tematów jak m.in.: „Jesień na ja”, „Motylem jestem”, „Iglą, nicią malowane” czy też „Wyścigi w Ascot”. Dla niektórych z nich było to pierwsze doświadczenie sceniczne w życiu, wymagające bardzo dużo odwagi oraz przełamania wewnętrznych obaw. Wydarzeniu towarzyszyła wystawa fotografii. Pokaz uświetnił występ zespołu Estrada Lubańska, działającego przy Miejskim Domu Kultury w Lubaniu, z repertuarem popularnych piosenek rozrywkowych z dawnych i współczesnych lat. Uczestniczki przygotowały niespodziankę dla widzów – pokaz tańeczny w rytm znanego hitu „Macarena”. Nie zabrakło podziękowań i miłych słów skierowanych do uczestniczących pań oraz organizatorów. Głos zabrał m.in. Marcin Mirecki – Zastępca Burmistrza Leśnej, podkreślając niesamowitą aktywność i kreatywność mieszkanki Gminy Leśna.

„Brałyśmy udział w ciekawych i bardzo przydatnych warsztatach z rękodzielniczką Magdą Ptak. Fajnym doświadczeniem była też współpraca z fotografem i makijażystką oraz oczywiście sam finał” – ocenia przedsięwzięcie Mirosława Szyjowska – jedna z uczestniczek, a zarazem koordynatorka grupy projektowej o tajemniczo brzmiącej nazwie „100 gramów”.

„Dziewczyny uczestniczące w projekcie potrafią się bawić. Każda z nich ma dużo pomysłów i energii” – dodaje Helena Suruda, koordynująca kolejną grupę noszącą nazwę „Biedronki”. „Oczywiście był stres, trema i niepewność związane z wyjściem na scenę. Ale wszystko wyszło nam doskonale. Jestem bardzo zadowolona. Nie spodziewałam się aż takiego efektu wow!”.

„Finał był świetnie zorganizowany” – potwierdza Elżbieta Dulińska – koordynatorka grupy „Z przymrużeniem oka”. „Brawa za odwagę należą się każdej dziewczynie z projektu. Oby więcej takich akcji”.

„Dzięki takim inicjatywom wychodzimy z domu, spędzając aktywnie czas. To była niesamowita przygoda, poszerzająca horyzonty. Spotkanie z niezwykłymi ludźmi. Razem fajnie się bawimy, integrujemy, zawieramy nowe znajomości i przyjaźnie” – opowiada Jolanta Borczyk – koordynatorka grupy „Święty spokój”. „Teraz mamy czas dla siebie. Wychowałyśmy dzieci, jesteśmy na emeryturze. Nic nie musimy, możemy wszystko, korzystamy z życia.”

Mieszkanek Gminy Leśna po raz kolejny udowodniły, że nie lubią nudy i są otwarte na wyzwania oraz kreatywne pomysły. Organizatorzy projektu składają podziękowania wszystkim uczestniczkom za niesamowite zaangażowanie w przedsięwzięcie oraz świetną współpracę.

Więcej informacji: www.facebook.com/Stowarzyszenie.POGRANICZE

Tekst/foto: Stowarzyszenie P-ZFST „Pogranicze” w Lubaniu



Podróż w kosmos



„Układ Słoneczny to bez wątpienia, nasz dom kosmiczny, bo w nim jest Ziemia!”.

16 listopada przedszkolaki z przedszkola im. Kubusia Puchatka uczestniczyły w warsztatach, w mobilnym planetarium. Miały niepowtarzalną szansę na podziwianie kosmosu bez wychodzenia z domu, przedszkola.

Zobaczyły co znajduje się na niebie gdy Słońce idzie spać, jak wyglądają znaki gwiazdozbioru. Dowiedziały się dlaczego nie możemy wylądować na Jowiszu i wiele ciekawych informacji o planetach-kosmosie. Była to fascynująca podróż. Mamy nadzieję, że udział w warsztatach astronomicznych zainspiruje dzieci do zgłębiania wiedzy o otaczającym nas Wszechświecie.

Dzień misia w bibliotece miejskiej

Z okazji zbliżającego się Dnia Misia dzieci z Miejsko-Gminnego Przedszkola im. Kubusia Puchatka w Leśnej- grupa Pszczółki, zostały zaproszone na zajęcia do biblioteki. Podczas spotkania dzieci wysłuchały bajkę o Misiu Łakomczuszkę, brały udział w ciekawych zabawach ruchowych oraz opowiadały o misiach, które ze sobą przyniosły. Na koniec maluchy obejrzały bajkę, z której dowiedziały się skąd wziął się pomysł na maskotkę pluszowego misia.



Międzynarodowy Dzień Praw Dziecka

„Niech się w świecie każdy dowie I rozpowie w świecie całym, Że dziecko to także człowiek, Tyle, że jeszcze mały...”

17 listopada w naszym przedszkolu świętowaliśmy Międzynarodowy Dzień Praw Dziecka.

20 listopada przypada rocznica uchwalenia najważniejszego dokumentu sta-

nowiącego o prawach najmłodszych - Konwencji o prawach dziecka.



Śniadanie daje moc

Śniadanie to najważniejszy posiłek dnia, to najlepszy start w nowy dzień. Dzięki niemu jesteśmy pełni energii, lepiej się koncentrujemy i mamy siłę do działania i zabawy.

Warto zadbać o to by dzieci od najmłodszych lat rozumiały znaczenie zdrowego odżywiania dla naszego zdrowia. Z okazji Dnia Zdrowego Śniadania przedszkolaki z miejskiego

przedszkola 8 listopada wspólnie przygotowywały wielką śniadaniową ucztę. Nasze panie kucharki przygotowały zdrowe produkty. Głównymi bohaterami śniadania były warzywa, którymi dzieci dekorowały kanapki, a następnie zjadały z wielkim apetytem. Śniadanie było pyszne, zdrowe i kolorowe, po prostu palce lizać! Wszystkie przedszkolaki pełne energii i uśmiechu mogły podejmować kolejne działania.



„Poezja źródłem wartości”

W listopadzie w przedszkolu miejskim im. Kubusia Puchatka został rozstrzygnięty Przedszkolny Konkurs Recytatorski „Poezja źródłem wartości”.

W konkursie udział wzięło ośmioro uczestników, spośród których komisja konkursowa wyłoniła trójkę zwycięzców:

- I miejsce Eryk Szczygieł
- II miejsce Zofia Czech
- III miejsce Oliver Sikorski

Laureaci reprezentowali przedszkole w Powiatowym Konkursie Recytatorskim, który odbył się 22 listopada w Pisarzowicach. Naszym dzieciom, które dzielnie walczyły o najwyższe laury serdecznie gratulujemy, a rodzicom dziękujemy za tak piękne przygotowanie ich do konkursu. Wszyscy uczestnicy za piękną recytację i udział w zmaganiach otrzymali gromkie brawa, pamiątkowe dyplomy i drobny upominek.



W świecie poezji - w świecie wartości

30 października 2023r. uczniowie klas VII i VIII Szkoły Podstawowej im. Jana Pawła II w Smolniku wzięli udział w przesłuchaniach konkursowych.

Były to szkolne eliminacje Powiatowego Konkursu Recytatorskiego, od-

bywającego się pod hasłem: „Poezja źródłem wartości”.

Dziewięcioro uczestników zaprezentowało utwory o tym, co dla nich w życiu jest istotne.

Laureatem konkursu został Mikołaj Mocny, który reprezentował szkołę w etapie powiatowym.



Poezja, poeci i... recytatorzy

6.11.2023r. w Szkole Podstawowej im. Jana Pawła II w Smolniku odbył się XVIII Powiatowy Konkurs Recytatorski „Poezja źródłem wartości” – etap szkolny klas 4-6.

Do rywalizacji na niwie artystycznej przygotowało się dwudziestu sześciu

recytatorów, pod okiem i przy wsparciu rodziców i nauczycielek języka polskiego.

Laureatką została Martyna Maliszewska, która reprezentowała naszą szkołę w etapie powiatowym w/w konkursu dn. 15listopada 2023 r. w Siekierczynie.



Niepodległa - niepokorna

W tradycji obchodów narodowych świąt w gminie Leśna zapisują się dni szczególne. Należą do nich wydarzenia, w których aktywnie uczestniczy społeczność Szkoły Podstawowej im. Jana Pawła II w Smolniku.

11 listopada 2023 r. na zaproszenie Burmistrza Leśnej uczniowie, opiekunowie kół artystycznych, poloniści oraz nauczyciele edukacji wczesnoszkolnej, w ramach obchodów 105. rocznicy odzyskania niepodległości przez Polskę, zaprezentowali refleksyjno-historyczno-nowoczesny spektakl „Niepodległa - niepokorna”.

Na scenie Ośrodka Kultury i Sportu w Leśnej mogliśmy podziwiać poloneza w wykonaniu uczniów klas pierwszych, usłyszeć współczesne aranżacje

tradycyjnych pieśni patriotycznych, brawurowe – nowoczesne piosenki, nawiązujące w swym przekazie do historycznych wydarzeń, przeplcone zarówno rysem historycznym i recytacjami, jak i scenami z „Pamiętników” Marii Dąbrowskiej, a także symboliczny taniec z kołami.

Młodzi stanęli na wysokości zadania! Z pełnym zaangażowaniem odgrywali swoje role, śpiewali, tańczyli. Przekazali w swych prezentacjach licznie zgromadzonej publiczności treści, które chociaż niejednokrotnie były trudne i skomplikowane, gdyż taka była nasza droga do niepodległej, to jednak – dając dowód zrozumienia zdarzeń z historii naszej Ojczyzny.

Uroku występom niezaprzeczalnie dodała muzyka na żywo i gra świateł, które zbudowały nastrój spektaklu.



Mikołajkowo – integracyjnie

Uczniowie klas siódmych i ósmych Szkoły Podstawowej w Smolniku musieli w mijającym roku być bardzo grzeczni, ponieważ Mikołaj, w ramach obchodów jego święta zaprosił ich – przy dużym wsparciu swoich elfów, rodziców i wychowawców do

nietypowego spędzenia dnia 6 grudnia – na wycieczkę do Jeleniej Góry. Było muzycznie – uczestnicy wysłuchali świątecznego koncertu w Filharmonii Dolnośląskiej, jak również było edukacyjnie – zwiedzili Muzeum Karkonoskie w Sobieszowie.

Mikołajki w Teatrze Animacji w Cieplicach!

Uczniowie klas I i II Szkoły Podstawowej im. Jana Pawła II w Smolniku świętowali Mikołajki w Teatrze Animacji w Cieplicach Zdrojowy Teatr Animacji w Jeleniej Górze im. Bogdana Nauki.

rywająca muzyka, efekty specjalne, a przede wszystkim bardzo mądra i pouczająca treść przedstawienia zachwyciły małych widzów.

Oglądali spektakl pt. „Rozbójnik Hotzenplotz”. Piękne dekoracje, po-

Niezwykłą niespodzianką było też spotkanie z Mikołajem, który odwiedził dzieci i obdarował je cukierkami.

Święto rolników

W piątek na zakończenie sezonu prac polowych w gospodarstwach rolnych, burmistrz Szymon Surmacz, zastępca burmistrza Marcin Mirecki oraz przewodnicząca Rady Miejskiej w Leśnej Małgorzata Borysiewicz zorganizowali spotkanie z rolnikami oraz sołtysami z gminy Leśna.

Dziękując rolnikom, burmistrz podkreślił fakt, że jesteśmy gminą wiejsko-miejską, w której więcej mieszkańców mieszka na terenach wiejskich. Docenił wagę pracy całych rodzin rolników, którzy oprócz niełatwej pracy w swoich gospodarstwach, aktywnie współorganizują życie kulturalne i społeczne w swoich sołectwach przy współpracy i pod kierownictwem sołtysów:

„Składamy Państwu wyrazy szacunku i uznania za codzienny trud i zaan-

gazowanie w pracę na roli. Dziękujemy za Wasz wkład w tworzenie lokalnych, wiejskich społeczności oraz podtrzymywanie chlubnych tradycji polskiego rolnictwa.

Żmudna praca rolniczych rodzin, Wasza determinacja w zmaganiach z kaprysmi przyrody, trudnościami ekonomicznymi, wyzwaniem cywilizacyjnymi, w coraz szybciej zmieniającym się świecie, stanowi dla społeczności gminnej wzór wytrwałości, pracowitości i determinacji w dążeniu do sukcesu, pomimo trudności i przeciwności losu.

Gratulujemy niezłomnej postawy i życzymy by Wasza praca nadal cieszyła się społecznym szacunkiem, przynosiła osobistą satysfakcję oraz była źródłem utrzymania pozwalającym na spokojne i godne życie.”

Uroczystość uświetnił występ zespołu Kapela Bruśnik ze Świecia.



Sukces Leśnej w Rummikubie



W sobotę 25 listopada 2023 pasjonaci gry planszowej Rummikub z Gminy Leśna wzięli udział w międzypokoleniowym turnieju w Lubaniu, zorganizowanym wspólnie przez Stowarzyszenie Południowo-Zachodnie Forum Samorządu Terytorialnego „Pogranicze” i Łużyckie Centrum Rozwoju. Zwycięzcą rozgrywek został młody mieszkaniec Leśnej – Michał Sienkiewicz.

Rummikub to znana planszówka, popularna zarówno wśród młodszych jak i starszych osób. Ciekawa gra logiczna, odrobina zdrowej rywalizacji oraz świetna atmosfera to przepis na udaną, międzypokoleniową zabawę. W spotkaniu w Lubaniu, łączącym pokolenia, wzięło udział aż 31 graczy w wieku od 12 do ponad 80 lat. W turnieju, zorganizowanym po sąsiedzku, nie zabrakło reprezentacji Leśnej, w tym licznej ekipy miłośniczek Rummikuba z grupy senioralnej w leśniańskim Centrum Społecznym oraz przedstawiciela młodego pokolenia. Poza mieszkańcami i mieszkankami Lubania oraz Leśnej w międzypokoleniowych rozgrywkach uczestniczyli też gracze z gmin Gryfów Śląski, Siekierczyn, Sulików i gminy wiejskiej Lubań.

Zwycięzcą Turnieju został mieszkaniec Leśnej – Michał, na co dzień uczeń ZSP im. A. Mickiewicza w Lubaniu. II miejsce zajął najmłodszy uczestnik Turnieju – 12-letni Tobiasz z Nawojowa Łużyckiego. III miejsca należało do „starszej młodzieży” – p. Ryszardy z Lubania. IV miejsce zajęła Ada z Lubania. Na laureatów czekały nagrody – bony zakupowe o wartości 150 zł. Wszyscy uczestnicy otrzymali

pamiątkowe dyplomy oraz słodki upominek z lokalnej pasieki.

Dodatkowo pasjonatki Rummikuba z Centrum Społecznego wsparły organizację „Lubańskiego Turnieju Rummikuba”, dzieląc się swoim doświadczeniem i wiedzą. Funkcję sędziego zawodów, czuwającego nad prawidłowym przebiegiem rozgrywek, pełniła mieszkanka Leśnej – Mirosława Szykowska.

Organizatorzy Turnieju gratulują laureatom oraz dziękują wszystkim uczestnikom za wspólną zabawę i wspaniałą, międzypokoleniową atmosferę.

„Lubański Turniej Rummikuba” został zorganizowany w ramach projektu „Aktywni Dolnoślązacy 60+” w programie Dolnośląskiej Akademii Kompetencji Seniora, realizowanego przez lubańskie Stowarzyszenie Południowo-Zachodnie Forum Samorządu Terytorialnego „Pogranicze”, przy dofinansowaniu z budżetu Samorządu Województwa Dolnośląskiego.

Więcej informacji: www.facebook.com/Stowarzyszenie.POGRANICZE

Tekst/foto: Stowarzyszenie P-ZFST „Pogranicze”



Obchody Święta Odzyskania Niepodległości

W listopadzie 1918 roku po 123 latach nieobecności na mapach politycznych Europy, Polska odzyskała niepodległość. Stało się to głównie dzięki wytrwałości i ofiarności aktywnej części polskiego społeczeństwa. Jest to bardzo ważne wydarzenie, które można uczcić w odpowiedni sposób, aby był to czas wspólnej refleksji, uczenia się i celebracji wspólnego dziedzictwa narodowego.

11 listopada 2023 odbyły się w Leśnej obchody uroczystości Święta Odzyskania Niepodległości, uroczystości rozpoczęły się mszą świętą w intencji ojczyzny w kościele pw. Chrystusa Króla w Leśnej, poprowadzoną przez księdza Grzegorza Niwczyka proboszcza parafii pw. Św Jana Chrzciciela.

We mszy udział wzięli: władze samorządowe Gminy Leśna, radni Rady Miejskiej w Leśnej, przedstawiciele leśniańskich instytucji, mieszkańcy Gminy Leśna oraz poczty sztandarowe: Szkoły Podstawowej im. Jana Pawła II w Smolniku, Zespołu Szkolno-Przedszkolnego w Pobiednej, Koła Łowieckiego „Gwizd”, Ochotniczej Straży Pożarnej w Pobiednej.

Po mszy w uroczystym przemarszu pocztów sztandarowych zgromadzeni przeszli do domu kultury. Po odegraniu hymnu państwowego głos zabrał Szymon Surmacz Burmistrz Leśnej. Po wystąpieniu Burmistrza uczniowie ze Szkoły Podstawowej im. Jana Pawła II wykonali przepiękny występ słowno-muzyczny, nie zabrakło gromkich braw i łez wzruszenia.



Spółeczna Inicjatywa Mieszkaniowa

Spółeczna Inicjatywa Mieszkaniowa, to program rządowy, do którego przystąpiła także Gmina Leśna. Rozmowy, ustalenia, spotkania, podejmowanie odpowiednich uchwał przez Radę Miejską trwały od prawie dwóch lat i oto słowa stały się ciałem.

Burmistrz Leśnej Szymon Surmacz podpisał umowę założycielską SIM Łużyce. Celem nowo powołanej spółki jest wybudowanie w każdej z partnerskich gmin (Leśna, Miasto Lubañ, Sulików, Nowogrodzic, Zawidów, Węgli-

niec, Hłowa, gmina wiejska Zgorzelec) budynku mieszkalnego w modelu SIM, czyli mieszkań na wynajem z możliwością przyszłego wykupu.

Program jest kierowany przede wszystkim do młodych małżeństw. Gmina Leśna otrzymała z rządowego programu 3 000 000,00 zł, które zostaną wpłacone jako kapitał zakładowy SIM Łużyce.

Szczegóły programu SIM można przeczytać na stronach internetowych gov.pl.





JAMAX SP. Z O. O.

**PRODUCENT PALET
ORAZ DREWNA
OPALOWEGO**

Firma Jamax producent palet standardowych i niestandardowych oraz drewna opałowego oferuje w sprzedaży:

- drewno rozpałkowe w workach ok 20 kg/szt.
- ścinki drewniane
- kłocki opałowe z drewna mieszanego
- zrżyny opałowe

Zapraszamy w dni robocze w godz. 7⁰⁰ - 15⁰⁰



☎ 75 78 34 512
✉ sprzedaz@jamax-poland.com

📍 Mroczkowice 50
🌐 jamax-poland.com

„Z klasyką przez Polskę”

26 listopada 2023 roku Ośrodek Kultury i Sportu w Leśnej stał się miejscem niezwykłego wydarzenia muzycznego, jakim był koncert Hornet Quartet – wybitnych polskich waltornistów.



Zebranych licznie w domu kultury gości powitali: Joanna Burdajewicz – dyrektor Ośrodka Kultury i Sportu w Leśnej oraz Marek Sztark - Kierownik Dolnośląskiego Laboratorium Kultury działającego przy Ośrodku Kultury i Sztuki we Wrocławiu, który zapowiedział artystów i opowiedział także o projekcie „Z klasyką przez Polskę”.

Warto przypomnieć, że Hornet Quartet to jeden z najprężniej działających zespołów blaszanych w Polsce, który został założony w 2012 roku. Jego członkowie to Gabriel Czopka, Michał Szczerba, Łukasz Łacny i Piotr Kowalski, soliści czołowych orkiestr symfonicznych w Polsce, którzy aktywnie biorą udział w popularyzacji waltorni w naszym kraju.

Podczas koncertu w Leśnej kwartet zaprezentował publiczności różnorodny repertuar, obejmujący klasyczne utwory, jak i jazzowe aranżacje, między innymi twórców takich jak: Turner, Debussy, Kotoński, Bozza. Wirtuozeria w grze na waltorniach pozwoliła na stworzenie niepowtarzalnych dźwięków, które dostarczyły słuchaczom wyjątkowych doznań muzycznych. Od pierwszych dźwięków koncertu publiczność była zafascynowana, do tego

stopnia, że nie obyło się bez owacji na stojąco i „bisu”.

Burmistrz Leśnej Szymon Surmacz podziękował organizatorom i artystom za ten nietuzinkowy koncert. Całość wydarzenia zakończyła się wspólnymi rozmowami przy kawie i herbacie. To

był wyjątkowy wieczór. Jesteśmy pewni, że występy waltornistów z Hornet Quartet zapiszą się w pamięci wszystkich uczestników jako niepowtarzalne wydarzenie muzyczne, które miało miejsce na deskach sceny leśniańskiego domu kultury.

Projekt „Z klasyką przez Polskę” jest współfinansowany z budżetu Samorządu Województwa Dolnośląskiego. Realizacja działań w ramach Polskiego Impresariatu Muzycznego dofinansowana ze środków Ministra Kultury i Dziedzictwa Narodowego.

Klaudia Halczuk



Zespół PRO PAIN koncertował w Pobiednej

25 listopada w Pobiednej odbył się koncert jednego z najbardziej znanych na świecie zespołów reprezentujących muzykę HC Metal-Punk z Nowego Yorku.

W przestrzeni koncertowej Fundacji IZERBEJDŻAN /P.D.S. „PUNKTEON” gościł zespół PRO PAIN, który koncertuje na światowych scenach podczas wielkich koncertów, jak i w wielu klu-

bach Stanów Zjednoczonych i Europy. PRO-PAIN ze swoją energią i mocą płynącą ze sceny zawsze wypełnia wszystkie sale koncertowe i przyciąga na otwarte koncerty tysiące fanów. Koncert w POBIEDNEJ był kolejnym z jesiennej trasy zespołu po Europie.

Mimo jesienno-zimowej pory, plenerowy koncert zgromadził wielu fanów ciężkiej muzyki z całej Polski. Amerykańscy muzycy, przyjechali do naszej gminy pomiędzy koncertami w Berlinie, Pradze, Hamburgu i Monachium.



Informujemy, że od dnia 8 listopada została wznowiona działalność punktu nieodpłatnej pomocy prawnej i nieodpłatnego poradnictwa obywatelskiego w Gminie Leśna.

Punkt znajduje się w Urzędzie Miejskim w Leśnej Rynek 19 (parter)

Godziny przyjęć:

- środa 9:00-13:00
- piątek 13:00-17:00

Zamek Czocha – filmy i tajemnice...

30 listopada 2023 roku w w lesniańskim ratuszu miała miejsce kolejna prelekcja w ramach cyklu "Leśniańskie spotkania historyczne". Uczestniczyło prawie 20 osób z naszej gminy (wielu to stali bywalcy), a także uczniowie z SP nr 2 z Lubania.



Scenografia filmu "Opowieść wigilijna" w Sali Rycerskiej zamku Czocha

Prelegentami byli historycy, regionaliści, zamkowi przewodnicy - Piotr Kucznir i Agnieszka Łabuz. Temat spotkania brzmiał: "Filmy kręcone na Zamku Czocha i w okolicach Leśnej – zapisane w nich tajemnice". Było to nasze drugie spotkanie z tymi prelegentami w formule "Leśniańskich spotkań historycznych". Poprzednie miało miejsce w lutym br.

Zamek Czocha skrywa jeszcze bardzo wiele tajemnic, ma sporo nieodkrytych miejsc, nieopisanych zdarzeń z nim związanych. Piotr Kucznir i Agnieszka Łabuz od lat penetrują zamkowe zakamarki, archiwa i instytucje. Efektem ich pasji są m.in. książki i filmy odkrywające kolejne zamkowe tajemnice.

Podczas prelekcji goście poruszyli wiele ciekawych, często do dziś tajemniczych zagadnień związanych tym razem z filmowymi dziejami Zamku Czocha. Z ich relacji wynikało, że na terenie naszej sztandarowej warowni i w jej okolicach nakręcono 14 filmów fabularnych, wiele filmów dokumentalnych, teledyski. Pierwsze filmy powstały już przed II wojną światową (niemiecki „Die Insel” (1934 rok), czyli za czasów właściciela zamku Ernsta Gutschowa.

Kolejne filmy realizowano tutaj po wojnie. W zamkowych murach i komnatkach rozgrywały się akcje takich filmów i seriali jak: „Gdzie jest generał”

(1963), „Dwa światy” (1995), „Wiedźmin” (2002), „Święta wojna” (2003), „Dywersant” (2004), „Legenda” (2005), „Tajemnica Twierdzy Szyfrów” (2006), „Norymberga” (2011), czy ostatnio - „Opowieść wigilijna” (2023).

Niewątpliwie filmem najczęściej kojarzonym z Zamkiem Czocha jest komedia „Gdzie jest generał”. Podczas spotkania prelegenci pokazywali fragmenty tego filmu, wskazując gdzie były kręcone poszczególne sceny, jakie tajemnice odkrywano, co mistyfikowano. Warto wspomnieć, że do roli radzieckiej żołnierki Marusi przymierzano kilka polskich aktorek. Ostatecznie rolę tę dostała Elżbieta Czyżewska. W filmie nie mówiła jednak własnym głosem, gdyż jej rosyjski „podkładała” lektorka. Niezapomnianego Orzeszkę grał Jerzy Turek, a tytułowego niemieckiego generała – Stanisław Miński. Statystami byli także mieszkańcy Leśnej i okolic.

Podczas omawiania kolejnych filmów i kulis ich kręcenia prelegenci zwracali uwagę na liczne symbole masonskie, znajdujące się na terenie zamku, widoczne także w filmowych kadrach. Wedle ich słów Gutschow był masonem, a jego zamek miejscem licznych spotkań tego tajnego stowarzyszenia (ruchu, religii, klubu?).

Pod koniec spotkania poruszono także wątek turystycznego wykorzystania w naszej gminie faktu pobytu na Zam-



ku Czocha setek tysięcy turystów rocznie. Z ożywionej dyskusji wynikało, że nie potrafimy jeszcze czerpać profitów z ich pobytu, stworzyć dla nich atrakcyjnej oferty, zarabiać na turystach. Czy to się zmieni?

Jako pomysłodawca „Leśniańskich spotkań historycznych” i ich organizator dziękuję wszystkim tegorocznym prelegentom, uczestnikom oraz panu Marcinowi Mireckiemu za wsparcie tej inicjatywy.

Miroslaw Słodziński



Kadr z filmu "Gdzie jest generał"

Tragiczny pożar Leśnej z 1702 roku

Norbert Włodarczyk
Przewodnik Sudecki

Przewodnik po Karkonoskim Parku
Narodowym

W 1711 roku, w miesiącu maju rozpoczęto odbudowę, a w zasadzie budowę kościoła, a szczególnie skupiono się na zamknięciu sklepień i wykonaniu zewnętrznych i wewnętrznych filarów (przypór).

Budowa ta została zakończona w październiku tego samego roku bez żadnych nieszczęść, a podczas obecności kollatorów odbyło się uroczyste dziękczynienie.

Na jednym z tych filarów można zobaczyć, gdy wchodzi się przez drzwi ślubne, małą kamienną postać zamkniętą w małym oknie. Wówczas niektórzy nazywali tą rzeźbę symbolem kościoła i na bazie tego symbolu powstaje z czasem wiele dziwnych i przerażających opowieści. Jednak prawda jest znacznie prostsza, ponieważ jest to tylko odłamek nagrobka, który został tam umieszczony przez murarza Erbe, gdy wykonywał swoją pracę i nie ma kompletnie żadnego znaczenia, ot taki psikus murarski.

Z kolei 18 kwietnia 1719 roku położono kamień węgielny pod budowę wieży kościoła, ale do pełnej realizacji doszło dopiero 22 listopada tego samego roku, kiedy po nabożeństwie o godzinie 12, na wieży zamontowano gałkę, chorągiewkę i gwiazdę. Budowa wieży kosztowała 1500 talarów, bez dachu, wykończenia wewnętrznego i zewnętrznego. Część tej sumy pochodziła z lokalnych zbiórek, część z przeprowadzonych loterii, a część z darowizn. W roku 1724, w dwunastą niedzielę po Trójcy Świętej, zostały poświęcone organy, które zostały zbudowane i opłacone przez kupca i handlarza z Görlitz, a pochodzącego z Leśnej Christiana Hänischa, a następnie wykończone przez Michaela Heinze, mieszkańca Nowego Miasta (obecnie w tym miejscu znajduje się szkoła w Smolniku). Na instrumencie znajdowały się następujące napisy, na stronie skierowanej w stronę miasta:

Pan Hänisch z Görlitzu dokonał dobrego uczynku,

Aby dźwięk moich piszczałek mógł cieszyć mieszkańców Leśnej.

Roku Pańskiego 1724.

Po stronie skierowanej w kierunku Starego Miasta (obecnie część Smolnika):

Jeśli chcesz poznać osobę, która mnie upiększyła

Musisz teraz nazwać szlachetnego Heinze dobroczyńcą.

Ponieważ ten darczyńca nie tylko mnie udekorował,

A jego łaskawość tak pięknie mnie ozdobiła.

Pożary miast wówczas niestety nie były rzadkością i na taką okoliczność wypracowano międzysiedzką niepisaną umowę, że okoliczne miasta w takich sytuacjach w miarę swoich możliwości będą sobie pomagać i tak też było w 1698 jak i tym razem. Na uwagę zasługuje szczególnie kwesta w Żytawie, gdzie jak to zapisali kronikarze Wysoka i Honorowa Rada Żytawy za pośrednictwem swojego wysłannika, Pana Licentiat Johann Heinrich von Lankisch na Hörnitz, przesłał tutaj to, co zostało zebrane podczas Wielkiego Dnia Modlitwy, Pokuty i Postu w kościele Św. Jana (184 talary 6 groszy oraz 126 fenigów), a przed kościołem Św. Piotra i Pawła (52 talary i 12 groszy). W roku 1702 16 listopada, ta znacząca zbiórka została złożona w Leśnej przez pana Licencjata von Lankisch w wartości 200 talarów 18 groszy oraz 3 fenigów. Proszę zauważyć, że ilość zebranych pieniędzy w obu kościołach jest większa niż ta przekazana dla Leśnej. Skąd taka różnica? Kroniki na ten temat milczą, można sobie zadać pytanie retoryczne dlaczego kwota nie była większa niż ta zebrana. Z kwoty zebranej ze wszystkich kwest wspomóżono m.in. kościół i szkołę w wysokości 100 talarów oraz 12 groszy, każdy ze spalonych na Smolniku otrzymał po 28 talarów, wdowa po kantorze Zippelnie otrzymała 6 talarów, pisarz miejski Gerlachen 7 talarów, jedenastu piwowarom za dostarczanie piwa 33 talary, 30 mieszczanom po 12 talarów itp.

W poprzednim miesiącu padło pytanie ile było mostów przez Kwisę. Kroniki podają, że do 1750 roku była tylko

kładka dla pieszych. Pierwszy most powstaje w 1750 i zostaje zmieciony przez powódź w 1858 roku. W 1858 roku powstaje tzw. most drewniany, który zostaje rozebrany w 1887 roku. Na jego miejsce wybudowano most tzw. sklepiony, który został zmieciony przez powódź w 1888 roku szybciej niż firmy wykonujące ten most otrzymały za jego wykonanie zapłatę. Kolejny most tzw. kratownicowy powstaje w 1893 roku niestety ze względu na wadliwe wykonanie szczególnie nawierzchni jezdnej musiał zostać rozebrany w 1964 roku. W 1965 roku powstaje most betonowy, który ze względu na stan techniczny jest obecnie od prawie dwóch lat przebudowywany. Istniały jeszcze dwie przeprawy tymczasowe, pierwsza istniała ponad pięć lat podczas budowy mostu kratownicowego, a druga już prawie dwa lata podczas przebudowy

obecnie istniejącego mostu. Należy jeszcze nadmienić, że podczas wojny siedmioletniej przez Kwisę w okolicach obecnego mostu przerzucono wiele mostów pontonowych, a podczas wojen napoleońskich zbudowano tymczasową przeprawę. Z ciekawostek związanych z mostem warto odnotować, że pierwszy kamienny mur oporowy nad Kwisą od strony Leśnej powstał już w 1787 roku.

Na zakończenie niniejszego artykułu pozwolę sobie zadać zagadkę do rozwiązania w chwilach wolnych. Proszę czytelników o odpowiedź na następujące pytanie:

Kiedy i w jakich okolicznościach została zbudowana sala gimnastyczna w okolicach byłego Dolwisu?

Odpowiedzi proszę kierować na adres redakcji.

STOWARZYSZENIE
LGD PARTNERSTWO IZERSKIE
ZAPRASZA NA

**JARMARK
ŚWIĄTECZNY**

20 GRUDNIA 15:00-18:00

**UL. KARDYNAŁA WYSZYŃSKIEGO 15
ŚWIERADÓW-ZDRÓJ**

U NAS ZNAJDZIESZ

**PYSZNE JEDZENIE
ROZGRZEWAJĄCE NAPOJE
IDEALNE PREZENTY - RĘKODZIEŁO
KLIMATYCZNĄ MUZYKĘ
I WIELE INNYCH ATRAKCJI...**

PARTNERSTWO IZERSKIE