



## Jak radzić sobie z odpadami?

Problem odpadów. Co zrobić, żeby było taniej – pisze Burmistrz Leśnej Szymon Surmacz

Strona 4



## Dotacje dla organizacji pozarządowych

Rozstrzygnięty został konkurs na dotacje dla organizacji z budżetu Gminy Leśna.

Strona 10



## Baworowo i jego dzieje

Baworowo było początkowo odrębną miejscowością, teraz to część Leśnej.

Strony 31-32

# Panorama Leśnej.pl

MIESIĘCZNIK GMINY LEŚNA • WWW.PANORAMALESNEJ.PL • 5 MARCA 2021 • NR 2-3 (104-105) • NAKŁAD 3000 EGZ. • MIESIĘCZNIK BEZPŁATNY • ISSN 2084-3674



## Co dalej z mostem na Kwisie?

To pytanie krąży od lat na ustach wielu mieszkańców jak i w mediach społecznościowych. Przypominamy, że most przebiega w ciągu drogi wojewódzkiej nr 393, a co za tym idzie – obiekt należy do Dolnośląskiej Służby Dróg i Kolei we Wrocławiu.

Od początku trwającej kadencji Burmistrz Leśnej pisemnie dopytuje o kolejne etapy tego zadania jak i termin rozpoczęcia robót budowlanych. Sprawie remontu mostu poświęcona została część sesji Rady Miejskiej w pierwszych miesiącach obecnej kadencji, budząc wiele emocji zarówno wśród radnych jak i mieszkańców Leśnej. Przypomnijmy że DSDiK we Wrocławiu rozstrzygnęła już dwa przetargi na realizację tej inwestycji. Z pierwszą firmą tj. Mostar Sp. z o.o. ze Stargardu rozwiązano umowę na etapie dokumentacyjnym, a w ostatnim roku z kolejną firmą tj. PBW Inżynieria Sp. z o.o. z Wrocławia, która opracowała pełną dokumentację kosztorysowo-projektową uzyskując pozwolenia na budowę dla budowy mostu tymczasowego jak i przebudowy samego obiektu mostowego.

W dniu 16 lutego br. z inicjatywy Burmistrza Leśnej w siedzibie DSDiK we Wrocławiu odbyło się spotkanie z przedstawicielami Dolnośląskiej Służby, które miało na celu uzyskanie precyzyjnej informacji nt. terminu rozpoczęcia robót budowlanych jak i warunków organizacji ruchu podczas remontu. Na spotkaniu obecny był nowy Dyrektor ds. Inwestycji – Mariusz Wawro, który zastąpił na tym stanowisku Marka Stojaka. Ze spotkania sporządzona została notatka, która precyzyjnie określa tematykę rozmów. Najważniejsze ustalenia to deklaracja Gminy Leśna co do nieodpłatnego udostępnienia terenu placu utwardzonego przy ul. Ogrodowej, a w zamian uzyskanie zapewnienia od DSDiK o rezygnacji z zawracania samochodów ciężarowych na ul. Krótkiej. ✘

Ciąg dalszy na str. 3

## To już 10 finał Wielkiej Orkiestry Świątecznej Pomocy w Leśnej – zebrana kwota to 16.570,29 zł

„Jest taka muzyka, która łzę wyciska. Jest taka orkiestra, co nadzieją tryska. Jest taki Dyrygent, co serce otwiera, i jest zwykle dobro, co w nas nie umiera” 31.01.2021 r. w Leśnej odbył się 29. Finał Wielkiej Orkiestry Świątecznej Pomocy i jak zwykle nie zawiedliśmy się. Był to 29. finał ogólnopolski, a 10. leśniański. Podsumowując dotychczasowe finały w Leśnej udało nam się wspólnie z 362 wolontariuszami zebrać kwotę w wysokości 149.813,84 zł.

31 stycznia br. od godziny 8:30 do 18:00 kwestujących wolontariuszy z puszkami i czerwonymi serduszkami w obecności strażaków OSP z Grabiszyc można było spotkać na ulicach Leśnej. W OKiS prowadzony był

punkt odpoczynku dla wolontariuszy oraz ich opiekunów. Podczas przerwy można było rozgrzać się gorącą herbatą, kawą lub posilić słodkimi bułeczkami i gorącą zupą. ✘

Ciąg dalszy na str. 12



*Z okazji Dnia Kobiet wszystkim Paniom składamy życzenia: zdrowia, pomyślności oraz ludzkiej życzliwości.*

*Oby radość i uśmiech towarzyszyły Wam każdego dnia, a życiowa mądrość dawała siłę do pokonywania trudności i realizowania marzeń.*

*Niech każdy kolejny dzień będzie dla Was równie wyjątkowy!*

*Szymon Surmacz  
Burmistrz Leśnej*

*Marcin Mirecki  
Zastępca Burmistrza*

## Pożar budynku mieszkalnego w Złotnikach Lubańskich



W sobotę 31 stycznia 2021 r. nad ranem ok. godz. 3.30 doszło do pożaru budynku mieszkalnego w starej szeregowej zabudowie rynkowej w Złotnikach Lubańskich.

Jako pierwsi do gaszenia pożaru przystąpili strażacy z OSP Złotniki Lubańskie, których działania polegały m. in. na niedopuszczeniu do rozprzestrzenienia się ognia na sąsiedni budynek. W ogniu było już poddasze i dach budynku. Na miejsce pożaru PSP w Lubaniu zadysponowała 4 zespoły ratownicze PSP z Lubania w tym

kontener wodny i drabinę, sekcję PSP ze Lwówka Śląskiego, OSP Gryfów oraz potencjał gminnych jednostek OSP (OSP Leśna, Grabiszycy, Szyszkowa, Świecie). Ogień udało się dość szybko opanować, a dogaszanie trwało jeszcze kilka godzin. Straty są bardzo duże. Budynek wcześniej został ograbiony i podpalony.

Dochodzenie w tej sprawie prowadzą funkcjonariusze z Komisariatu Policji w Leśnej. ✘

## Podwójny numer Panoramy Leśnej

Oddajemy w Państwa ręce podwójny numer Panoramy - na luty i marzec 2021. Od teraz Panorama będzie ukazywać się na początku każdego miesiąca (a nie pod koniec jak było wcześniej) - już w standardowej objętości 16 stron. ✘



© Kancelaria Premiera, flickr.com/photos/premierrp/9328271386

## Zostań jednym z nas

**Osoby zainteresowane pełnieniem służby w Policji mogą złożyć dokumenty osobiście w siedzibie komendy.**

Stabilne zatrudnienie, praca dająca wiele satysfakcji oraz oferująca możliwość rozwijania się – to tylko niektóre aspekty związane ze służbą w Policji. To zawód dla profesjonalistów i ludzi z pasją. Wymagający, ale i dużo dający w zamian. Do tego uposażenie, które na starcie kariery w naszej formacji wyniesie blisko 3880 zł na rękę. Powróciliśmy do klasycznej formy rekrutacji, dlatego osoby zainteresowane pełnieniem służby w Policji mogą złożyć osobiście komplet dokumentów w Zespole Kadr i Szkolenia Komendy Powiatowej Policji w Lubaniu ul. Sikorskiego 4.

Jeżeli posiadasz polskie obywatelstwo, nieposzlakowaną opinię, nie byłeś skazany prawomocnym wyrokiem sądu za przestępstwo, przestąp do rekrutacji i zostań jednym z nas. Służba w Policji daje niepowtarzalną szansę rozwoju zawodowego. Liczne szkolenia resortowe stwarzają możliwość poszerzenia horyzontów, zdobycia nowych umiejętności oraz pogłębiania wiedzy i doświadczenia w różnych dziedzinach.

Zachęcamy do składania kwestionariuszy osobiście w Zespole Kadr i Szkolenia Komendy Powiatowej Policji w Lubaniu ul. Sikorskiego 4 telefon kontaktowy 47 8734244/47 8734292. ✘

**asp.szt. Justyna Bujakiewicz-Rodzeń**  
KPP w Lubaniu, 660-402-169

**NAJBLIŻSZE TERMINY PRZYJĘĆ DO SŁUŻBY W POLICJI NA TERENIE WOJEWÓDZTWA DOLNOŚLĄSKIEGO: 20 kwietnia 2021 r., 13 lipca 2021 r., 15 września 2021 r., 3 listopada 2021 r., 30 grudnia 2021 r.**



Naczelnik Urzędu Skarbowego w Lubaniu uprzejmie informuje, iż zmieniony został nr telefonu w usłudze „e-wizyta”. Rezerwację wizyty można umówić dzwoniąc pod nowy nr **75 7229167** zamiast dotychczasowego tel. 757229400. Na wizytę w swoim urzędzie możesz umówić się nawet 2 tygodnie wcześniej.

### Planujesz wizytę w urzędzie skarbowym?



Umów dogodny termin przez stronę **podatki.gov.pl**



możesz to zrobić również:



osobiście w urzędzie skarbowym w punkcie umawiania wizyt

Zapraszamy :)

ul. Stara 2, 59-800 Lubań | tel.: +48 757 229 128 | fax: +48 757 229 101  
www.dolnoslaskie.kas.gov.pl/urząd-skarbowy-w-lubaniu

PANORAMA LEŚNEJ – MIESIĘCZNIK GMINY LEŚNA

ISSN: 2084-3674

Wydawca. Ośrodek Kultury i Sportu w Leśnej,  
ul. E.Orzeszkowej 5a,

59-820 Leśna, tel.: 75 72 11 579, www.okislesna.pl

e-mail: okis@lesna.pl

Adres redakcji: Rynek 19, 59-820 Leśna. tel. 75 72 11 239,

e-mail: redakcja@panoramalesnej.pl

**Redaguje zespół:** Referat Społeczny – UM Leśna

**Skład:** Bartłomiej Mortas

Druk: Polska Press Sp. z o.o., Oddział Poligrafia,  
Drukarnia w Sosnowcu

**Nakład:** 3000 egz.

Materiałów niezamówionych nie zwracamy, zastrzegamy sobie prawo ich adiacji, skracania oraz zmiany tytułów. Za wszelkie opinie wyrażane na łamach Panoramy Leśnej odpowiedzialność prawną ponoszą ich autorzy.

Redakcja nie ponosi odpowiedzialności za treść ogłoszeń i reklam. Może odmówić ich publikacji bez podania przyczyn.

**Kontakt z redakcją:**  
poniedziałek-piątek w godzinach pracy Urzędu.

**Dodatkowe materiały do artykułów oznaczone ikoną kodu QR na stronie www:**  
<http://panoramalesnej.pl>





# Co dalej z mostem na Kwisie?

Ciąg dalszy ze str. 1

**Jest to najważniejsze uzgodnienie, bez którego czekałoby miasto paraliż komunikacyjny i ogromne utrudnienia dla mieszkańców zabudowań przy ul. Krótkiej oraz ul. Tadeusza Kościuszki. Na koszt inwestora zostanie opracowana nowa organizacja ruchu. Także ewentualne uszkodzenia nawierzchni placu zostaną naprawione przez wykonawcę zadania. Dodatkowo przedstawiciele DSDiK przedstawili propozycję partycypacji Gminy Leśna w wykonaniu chodników jak i przebudowie sieci wodociągowej (stanowiącej naszą własność), których wartość kosztorysowa na dzień dzisiejszy wynosi blisko 572 tys. zł.**

**MP**

Radni Rady Miejskiej obecni na posiedzeniach komisji Rady jednogłośnie wyrazili aprobatę dla partycypacji w tej inwestycji w kwocie 360 tys. zł w dwóch równych, rocznych transzach. Ta informacja została w dniu 22 lutego br. przekazana do DSDiK. Warto w tym

miejscu dodać, że początkowe szacunki DSDiK dotyczące ceny remontu oscylowały przy kwocie ok. 3 mln zł, tymczasem aktualna wartość kosztorysowa zadania to 11.500.500,00 zł.

Przypomnieć w tym miejscu należy, że dzięki właśnie takim współdziałaniom w 2019 r. oraz 2020 r. Gmina Leśna partycypowała w budowie chod-

ników dla pieszych przy ul. Stefana Żeromskiego oraz ul. Osiedle w Leśnej, które służą bezpieczeństwu naszych mieszkańców. Wcześniej razem z 13. innymi gminami partycypowała w budowie instalacji do kompostowania oraz pozostałych budowli w Centrum Utylizacji Odpadów Gmin Łużyckich w Lubaniu.

Takie współdziałanie Inwestora, Rady Miejskiej oraz Burmistrza spowoduje, że pomimo że DSDiK posiada w innych miejscach Województwa Dolnośląskiego kilka obiektów w podobnym stanie technicznym, priorytetowym na 2021 rok będzie właśnie most w Leśnej. Zgodnie z deklaracjami DSDiK procedura przetargowa mająca na celu wyłonienie wykonawcy zadania, ma rozpocząć się jeszcze w marcu br. Roboty budowlane mają potrwać ok. 12 miesięcy.

Mamy nadzieję, że jesienią przyszłego roku nasze miasto będzie mogło poszczycić się przebudowanym obiektem, a temat mostu na Kwisie wyrwie się z dotychczasowego kręgu niewykonanych koncepcji, krążących między instytucjami dokumentów, plotek, domysłów i złośliwych komentarzy. I stanie się zrealizowaną inwestycją, która – zdaniem inżynierów – posłuży nam ze 100 lat. ✘

# Problem odpadów. Co zrobić, żeby było taniej?

Śmieci są problemem globalnym. Jest ich za dużo i nieustannie produkowane są nowe. Mania opakowania w plastik i kolorowe kartoniki, każdego nawet najmniejszego produktu, jest pod każdym względem szkodliwa. A niestety w Polsce zdecydowaną większość kosztów ponoszą konsumenci.

**Szymon Surmacz**

Od lat nie ma w Polsce dobrze działającego systemu zwrotnych butelek szklanych, czy odbioru butelek plastikowych. Odzwyczailiśmy się od opakowań wielokrotnego użytku. Jeśli chcemy mieć niższe opłaty, musimy przede wszystkim prawidłowo segregować odpady, nie produkować nowych, tam gdzie to możliwe kompostować odpady BIO, pilnować się nawzajem, żeby było jak najmniej „pasażerów na gapę”, bo za śmieci podrzucane przez osobę, która nie ma deklaracji, płacą pozostali mieszkańcy.

**Obecnie w Leśnej segregowanych jest zaledwie 10% masy odpadów!** 90% wagi odpadów dostarczanych na sortownię w Lubaniu to odpady zmieszane (posortownicze). Mimo przymusu segregacji zachowanie większości mieszkańców nie zmieniło się. Nadal wielu mieszkańców wyrzuca odpady do jednego kubła. A każda butelka szklana wrzucona do odpadów zmieszanych jest ponad czterokrotnie droższa niż gdyby była odebrana w zielonym worku na szkło. Każdy kilogram plastiku, który nie został wyselekcjonowany kosztuje niemal dwukrotnie drożej.

Żeby płacić mniej, musimy zmienić swoje przyzwyczajenia i liczyć się z tym, że z każdym zakupem nowego sprzętu AGD, RTV, mebli wiąże się koszt zagospodarowania starych. Za odbiór jednej tony mebli gmina płaci prawie 900 zł. Zamiast wyrzucać stare, nadające się jeszcze do użytku, przekazmy je do magazynu zorganizowanego przez gminę. Tam stary sprzęt znajdzie swoje „drugie życie”.

## Działania Urzędu Miejskiego

Urząd pilnuje zarówno opłat, jak i tego, żeby nie opłacało się śmieci podrzucić. Dzięki rejestracji odbiorców na PSZOK, wyłapaliśmy kilkanaście firm,

które przywoziły „za darmo” odpady z działalności gospodarczej. Od roku już tego nie robią. Obok PSZOK mamy magazyn, gdzie można przekazać rzeczy, które są w dobrym stanie i można je jeszcze używać zamiast wyrzucać.

Wiele nieruchomości niezamieszkałych, które przed 2019 rokiem nie płaciły za odpady dziś ma podpisane deklaracje, ich odpady nie są już „podrzucane” na koszt gminy jak było to jeszcze w 2018 roku. Przychody z tego tytułu wzrosły o ponad 300 tys. zł rocznie. Wystosowaliśmy w ciągu zeszłego roku około 40 zawiadomień o popełnieniu wykroczenia, z czego 15 zakończyło się ukaraniem mandatem, jedną sprawę skierowano do sądu. Pozostałe zawiadomienia zostały rozwiązane polubownie, czyli mieszkańcy poprawili swoje postępowanie.

Coraz mniej osób podrzuca śmieci, bo wie, że każde odpady można zidentyfikować, a kary są coraz bardziej surowe. Wielu mieszkańców, w tym także Radni Rady Miejskiej w Leśnej wielokrotnie domagali się, uszczelnienia systemu i bezwzględного traktowania osób i firm „oszczędzających” kosztem uczciwie płacących za odpady. Od 2020 roku mamy pewność, że się to udało.

## Wieloosobowe gospodarstwa nie będą mieć taniej

Od stycznia zlikwidowaliśmy ryczałtowe opłaty dla gospodarstw powyżej 6 osób. Rozwiązanie, które miało służyć rodzinom wielodzietnym stało się dla bardzo wielu „rodzin” narzędziem do oddawania odpadów na koszt pozostałych mieszkańców. Przykładowo: rodzina 4 osobowa płaciła w 2020 roku 72 zł, a cztery czteroosobowe rodziny, mieszkające w jednym budynku łączyły



się w „gospodarstwo” i za 16 osób płaciły 100 zł. Takie „wielorodzinne gospodarstwa” zaczęły się szybko pojawiać na początku roku 2020.

**W systemie gospodarowania odpadów nie chodzi o to żeby uniknąć opłat, tylko żeby płacić za to co się produkuje. Za każdy kilogram odpadów oddany „na gapę” i tak zapłacimy wszyscy – z budżetu gminy, czyli oszukujemy samych siebie.**

## Dużo śmieci – duże koszty

W listopadzie zdecydowaliśmy się na „terapię szokową”. Nikt nie chciał takich podwyżek, ale uznaliśmy że nie ma innego wyjścia i w świetle przedstawionych argumentów i faktów zgodziła się z wnioskami urzędu także Rada Miejska. Warto podkreślić, że niemal jednogłośnie za co należy się naszym radnym podziękowanie. Dalsze dopłacanie do odbioru śmieci z innych pozycji budżetowych, jest zbyt kosztowne. Nie możemy pozwolić sobie na „wyrzucanie do śmieci” i tak niewielkich przychodów z pozostałych podatków, bo rosnące koszty bieżące i zmniejszenie wpływów budżetowych z podatku PIT doprowadziłyby do upadłości gminy.

Żeby płacić mniej, nie podnosić dalej stawek musimy jak najwięcej sortować i myśleć o tym, że śmieci nie biorą się znikąd i nie znikają „w magiczny sposób”. Nie możemy udawać, że problem się sam rozwiąże i że do odbioru śmieci możemy cały czas dopłacać. Za każdą butelkę, kubeczek, stare krzesło, które są na terenie naszej gminy płacimy wszyscy. **Śmieci obecnie jest bardzo dużo. Koszty ich odbioru podzielone na wszystkich „producentów” dają nam takie stawki jakie Rada Miejska zdecydowała się przyjąć. Nie są zaniżone, ani zawyżone. System został uszczelniony i policzony i wiemy, że dokładnie tyle to kosztuje.**

Odpady to wspólny problem wszystkich mieszkańców gminy i tylko razem – jako społeczność możemy pracować nad tym, żeby było lepiej i taniej. Urząd Miejski będzie w tym pomagał, nagradzając te społeczności, które lepiej będą segregować odpady, i karząc tych, którzy będą próbowali „oszczędzać” kosztem swoich sąsiadów. ✘

**PS: Dodatkowe informacje co robić żeby było taniej znajdują się w artykule na stronie 22.**

## Internetowy poradnik dotyczący segregowania odpadów w gminie Leśna: [www.eko.lesna.pl/odpady](http://www.eko.lesna.pl/odpady)



## KĄCIK RADNEGO POWIATOWEGO



## Powiatowy Program Działań na Rzecz Osób Niepełnosprawnych

Jan Surowiec

„Program Działań na Rzecz Osób Niepełnosprawnych na lata 2020-2024” został uchwalony podczas grudniowej sesji Rady Powiatu Lubańskiego. Głównym celem Programu jest wyrównywanie szans umożliwiających osobom niepełnosprawnym funkcjonowanie w społeczności lokalnej oraz przeciwdziałanie wykluczeniu społecznemu.

Wg danych GUS na terenie Powiatu Lubańskiego jest 6381 osób niepełnosprawnych, które posiadają odpowiednie orzeczenie oraz 2557 osób niepełnosprawnych tylko biologicznie tj. takich, które nie posiadają orzeczenia, ale mają (odczuwają) całkowicie lub poważnie ograniczoną zdolność do wykonywania podstawowych czynności. Osoby z orzeczeniami stanowią nieco ponad 11% mieszkańców Powiatu.

Corocznie do Powiatowego Zespołu ds. Orzekania o Niepełnosprawności w Lubaniu wpływa ok. 170 nowych wniosków od osób w wieku do 16 lat i ok. 1200 wniosków od osób w wieku powyżej 16 lat. Średnio, około 75% wniosków załatwianych jest pozytywnie.

Najczęstsze przyczyny niepełnosprawności to upośledzenie narządu ruchu, choroby układu oddechowego i krążenia, choroby psychiczne i choroby neurologiczne.

Brak jest danych nt. skali zatrudnienia osób niepełnosprawnych zamieszkujących na terenie Powiatu, ale są dane dotyczące tych, którzy zarejestrowali się w Powiatowym Urzędzie Pracy. I tak, na koniec 2019 r. status osoby bezrobotnej miały 144 osoby niepełnosprawne. Poszukujących pracy było 16 niepełnosprawnych. Niepełnosprawni poszukujący pracy to osoby, które posiadają orzeczony stopień niepełnosprawności oraz mają przychód w postaci ren-

ty bądź zasiłku stałego wypłacanego przez ośrodek pomocy społecznej.

Na koniec 2019 r. w gminie Leśna było 38 bezrobotnych niepełnosprawnych zarejestrowanych w PUP (ogółem wszystkich bezrobotnych w gminie było 334).

Planowane działania zwarte w uchwalonym Programie dzielą się na 3 obszary: 1) tworzenie warunków do samodzielnego funkcjonowania osób niepełnosprawnych, 2) rehabilitacja i aktywizacja zawodowa osób niepełnosprawnych, 3) przestrzeganie praw osób niepełnosprawnych i kształtowanie w społeczności lokalnej właściwych postaw wobec osób niepełnosprawnych oraz ich rodzin.

Na przestrzeni lat 2016-2019 głównym źródłem finansowania wsparcia osób niepełnosprawnych były Europejski Fundusz Społeczny – 38% oraz Państwowy Fundusz Rehabilitacji Osób Niepełnosprawnych – 37%. Pozostałe wsparcie finansowane było ze środków Funduszu Pracy – 24% oraz Programu „Pierwsza Praca” – 1%.

Istotną część zadań z zakresu rehabilitacji społecznej i zawodowej w powiecie lubańskim realizuje Powiatowe Centrum Pomocy Rodzinie w Lubaniu, Powiatowy Urząd Pracy w Lubaniu, Warsztaty Terapii Zajęciowej w Lubaniu oraz Środowiskowy Dom Samopomocy w Smolniku.

Powiatowy Program Działań na Rzecz Osób Niepełnosprawnych na lata 2020 – 2024 jest dokumentem otwartym i z uwagi na zmieniającą się rzeczywistość może być zmieniany i aktualizowany w zależności od występujących potrzeb.

### Koszty oświaty powiatowej w 2020 r.

W roku szkolnym 2019/2020 na terenie powiatu lubańskiego funkcjonowało 10 zespołów szkół i placówek oświatowych, dla których organem prowadzącym jest Powiat Lubański. Są to: Zespół Szkół Ponadpodstawowych im. Adama Mickiewicza – 774 uczniów, Zespół Szkół Zawodowych i Ogólnokształcących im. Kombatantów Ziemi Lubańskiej – 683 uczniów, Zespół Szkół Elektryczno-Mechanicznych – 170 ucz., Specjalny Ośrodek Szkolno – Wychowawczy – 77, Zespół Placówek Terapeutyczno-Wychowawczych we Włosieniu – 27, Młodzieżowy Dom Kultury – 101, Szkoła Muzyczna – 93, Dom Wczasów Dziecięcych w Świeradowie-Zdroju, Poradnia Psychologiczno – Pedagogiczna i Powiatowe Centrum Edukacyjne.

Wydatki na zadania oświatowe w 2020 r. wyniosły ponad 27 mln zł,

z czego subwencja pokryła niecałe 85%. Resztę pokrył powiat z własnych środków.

Tylko dwie placówki zmieściły się w przyznanej subwencji tj. ZSZiO im. KZL i SOSW w Lubaniu. Ich plan finansowy był nawet niższy niż przysługująca subwencja i nadwyżka środków została skonsumowana przez inne jednostki.

Do każdej z pozostałych placówek należało więc dołożyć pieniędzy, bo przydzielona subwencja nie pokrywała kosztów działalności.

Najmniej dopłacono do ZSP im. A. Mickiewicza, bo tylko 7,2 % rocznego budżetu. Koszt roczny kształcenia jednego ucznia w tej szkole wyniósł 8870 zł.

Spośród placówek, w których są szkoły najczęściej Powiat „dołożył” do Zespołu Placówek Terapeutyczno – Wychowawczych we Włosieniu, bo ponad 32 % rocznego budżetu, czyli ponad 750 000 zł (w 2019 r. – około 650 000 zł). Koszt kształcenia jednego wychowanka w placówce we Włosieniu wynosił w 2020 r. ponad

87 000 zł rocznie. Dla porównania analogiczny koszt w drugiej placówce specjalnej – SOSW w Lubaniu, to niecałe 47 000 zł i całkowicie mieści się w subwencji.

Dlaczego co roku należy najwięcej dokładać do placówki we Włosieniu? Tym problemem miał się zająć już rok temu Zarząd Powiatu. Taka zapowiedź padła na Komisji Oświaty, jednak od tego czasu nic się nie zmieniło. Jedną z przyczyn niewystarczającej subwencji na placówkę we Włosieniu jest zbyt niskie wykorzystanie miejsc, zbyt mała liczba wychowanków – średnio kilkunastu chłopców. W przypadku pełnego wykorzystania miejsc przysługująca subwencja zapewne pokryłaby koszty w całości.

Kilka lat temu próbowano uruchomić we Włosieniu drugą placówkę – Młodzieżowy Ośrodek Socjoterapii, niestety nie było chętnych. Do dziś funkcjonuje nazwa Zespół Placówek, chociaż działała tylko jedna – Młodzieżowy Ośrodek Wychowawczy, w którym liczba etatów jest większa niż liczba podopiecznych. ✘

## Uchwały Rady Miejskiej w Leśnej

### SESJA – 28 STYCZNIA 2021 R.

- **XXXII/216/2021** – w sprawie zmiany Uchwały Nr LIV/350/2018 Rady Miejskiej w Leśnej z dnia 18 października 2018 r. w sprawie uchwalenia Statutu Gminy Leśna
- **XXXII/217/2021** – w sprawie przyjęcia „Gminnego Programu Wspierania Rodziny na lata 2021-2023”
- **XXXII/218/2021** – w sprawie przyjęcia „Gminnego Programu Przeciwdziałania Przemocy w Rodzinie oraz Ochrony Ofiar Przemocy w Rodzinie na lata 2021-2025”
- **XXXII/219/2021** – w sprawie zmiany uchwały Nr XXV/167/2016 Rady Miejskiej w Leśnej z dnia 30 sierpnia 2016r. w sprawie przyjęcia do realizacji Planu Gospodarki Niskoemisyjnej dla Gminy Leśna
- **XXXII/220/2021** – w sprawie rozpatrzenia petycji dotyczącej remontu świetlicy wiejskiej w Grabiszycach
- **XXXII/221/2021** – w sprawie petycji dotyczącej podjęcia uchwały w przedmiocie masowych szczepień przeciwko wirusowi SARS-CoV-2
- **XXXII/222/2021** – w sprawie petycji dotyczącej podjęcia uchwały w przedmiocie masowych szczepień przeciwko wirusowi SARS-CoV-2
- **XXXII/223/2021** – w sprawie zmiany budżetu na 2021 rok

### SESJA – 25 LUTEGO 2021 R.

- **XXXIII/224/2021** – w sprawie wyrażenia zgody na zawarcie porozumienia pomiędzy Gminą Leśna, a Gminami tworzącymi Zintegrowane Inwestycje Terytorialne Aglomeracji Jeleniogórskiej oraz przystąpienie do prac nad dokumentem strategicznym Zintegrowanych Inwestycji Terytorialnych Aglomeracji Jeleniogórskiej na lata 2021-2029, zwanym Planem działań ZIT AJ
- **XXXIII/225/2021** – w sprawie przyjęcia Sołeckiej Strategii Rozwoju Wsi Kościelniki Górne w Gminie Leśna
- **XXXIII/226/2021** – w sprawie zwolnienia z części opłaty lub zwrotu części opłaty za korzystanie z zezwolenia na sprzedaż napojów alkoholowych przeznaczonych do spożycia w miejscu sprzedaży
- **XXXIII/227/2021** – w sprawie zmiany budżetu na 2021 rok
- **XXXIII/228/2021** – w sprawie przyjęcia Sołeckiej Strategii Rozwoju Wsi Smolnik w Gminie Leśna.

# Narodowy Spis Powszechny Ludności i Mieszkań w 2021 r.

Narodowy spis powszechny (NSP) odbywa się w Polsce co 10 lat. Badanie dostarcza administracji publicznej, organom rządowym, instytucjom naukowym i badawczym, ośrodkom analitycznym, szkołom wyższym, mediom, a także osobom prywatnym – pełnych informacji o stanie i strukturze demograficzno-społecznej oraz ekonomicznej naszego kraju.



SF

Obowiązek przeprowadzenia spisu powszechnego wynika również z międzynarodowych zobowiązań Polski. Na całym świecie spisy ludności i mieszkań są podstawowym instrumentem gromadzenia informacji o sytuacji demograficznej, społecznej i ekonomicznej kraju, a także o jego zasobach mieszkaniowych.

NSP 2021 jest przeprowadzany na terytorium Rzeczypospolitej Polskiej w terminie **od 1 kwietnia 2021 r. do dnia 30 czerwca 2021 r.**, według stanu na dzień 31 marca 2021 r. godz. 24:00.

**UWAGA! Po wejściu w życie drugiej nowelizacji ustawy o NSP 2021 (z uwagi na sytuację epidemiologiczną) spis powszechny przeprowadzany będzie w terminie od 1 kwietnia 2021 r. do dnia 30 września 2021 r., według stanu na dzień 31 marca 2021 r., godz. 24:00.**

Dane od osób fizycznych objętych spisem powszechnym są zbierane metodą samospisu internetowego. Każdy mieszkaniec Polski jest zobowiązany samodzielnie przeprowadzić samospis, polegający na weryfikacji, aktualizacji i uzupełnieniu danych o respondencie, zamieszczonych w formularzu spisowym.

Samospis internetowy będzie przeprowadzany od 1 kwietnia 2021 r. do 30 czerwca 2021 r., a po wejściu w życie drugiej nowelizacji ustawy o NSP 2021 w terminie od 1 kwietnia do 30 września

2021 r. za pośrednictwem aplikacji internetowej dostępnej na stronie GUS.

W szczególnie uzasadnionych przypadkach, kiedy osoba objęta spisem powszechnym nie może dopełnić obowiązku samospisu przez internet, dane są zbierane metodami:

- wywiadu telefonicznego przeprowadzanego przez rachmistrza spisu, który wprowadza dane uzyskane od respondenta do formularza spisowego,
- wywiadu bezpośredniego, przeprowadzanego przez rachmistrza spisu przy pomocy urządzenia mobilnego wyposażonego w oprogramowanie dedykowane do przeprowadzenia spisu

Obydwie metody polegają na weryfikacji, aktualizacji i uzupełnieniu danych dotyczących osoby spiswanej w formularzu spisowym. **Osoby, które nie będą miały technicznych możliwości do wypełnienia formularza spisowego będą mogły się spisać w Urzędzie Miejskim w Leśnej przy ul. Elizy Orzeszkowej 11B**, gdzie zostało utworzone stanowisko komputerowe. W razie potrzeby pracownicy Gminnego Biura Spisowego udzielą wsparcia merytorycznego i technicznego przy dokonywaniu samospisu. Szczegóły dotyczące spisu w siedzibie Urzędu zostaną podane w kolejnym numerze Panoramy oraz na stronie internetowej [lesna.pl](http://lesna.pl).

Udział w Narodowym Spisie Powszechnym Ludności i Mieszkań 2021 jest obowiązkowy. Odmowa udziału w spisie powszechnym wiąże się z możliwością nałożenia kary grzywny, co jest ujęte w art. 57 ustawy o statystyce publicznej. ✘

## eko.lesna.pl

Przedstawiamy Państwu stronę na temat działań proekologicznych w Gminie Leśna. Dlaczego dbanie o przyrodę i środowisko jest ważne? Ponieważ ma to swój konkretny wymiar finansowy i wszystkim nam się opłaca.

AG

Chcemy skupić się na pozytywach – inspirować i motywować do działania. Mówić w sposób prosty i konkretny. Związany z naszym bezpośrednim otoczeniem. Pokazywać prawdziwe historie inspirowane codziennością. Długofalowo chcemy też, żeby adaptacja do zmian klimatu była drogą do rozwoju lokalnej przedsiębiorczości oraz budowy naszej własnej, lokalnej odporności.

Rosnące ceny śmieci – gospodarka odpadami i utrzymanie czystości. Dlaczego jest drogo? Skąd podwyżki za śmieci? Kiedy będzie taniej? Jak prawidłowo segregować śmieci? Jak ograniczać ilość śmieci? Jak dawać drugie życie rzeczom i dbać o te, z których aktualnie korzystamy?

Na stronie zamieszczać będziemy nie tylko odpowiedzi na powyższe pytania. Planujemy także pokazać jak działa sortownia i system odbioru odpadów, wyjaśnić co to znaczy, że gmina nie zarabia na odpadach i dlaczego konieczne tak ważne jest ich właściwe segregowanie. Na dobry początek zapraszamy do skorzystania z uruchomionej ponownie wyszukiwarki odpadów, która pomoże

Państwu poradzić sobie z nawet najbardziej nietypowymi śmieciami. Jest ona dostępna pod adresem [eko.lesna.pl/odpady/](http://eko.lesna.pl/odpady/).

**Zapraszamy Was do wspólnego tworzenia bezpiecznej, ekologicznej i czystej Leśnej.**

Postrzegamy Leśną przez pryzmat ogromnego potencjału przyrodniczego, krajobrazowego i kulturowego oraz jej położenia. Chcemy działać w oparciu o ideę gospodarki kreatywnej uwzględniającej aspekt społeczny, ekonomiczny, kulturalny oraz związany ze zrównoważonym rozwojem.

Eksperymentujemy, poszukujemy i jesteśmy otwarci na współpracę. Chcemy budować wielowymiarową i interdyscyplinarną społeczność mieszkańców zainteresowanych opieką nad przyrodą i wspomaganie jej regeneracji. Uczymy się również od Was i chcemy odpowiadać na Państwa realne potrzeby i oczekiwania.

Zapraszamy do kontaktu z Andrzejem Górzem – pracownikiem Referatu Rozwoju i Ochrony Środowiska odpowiedzialnym w Urzędzie Miejskim w Leśnej za edukację ekologiczną. Adres do korespondencji: [eko@lesna.pl](mailto:eko@lesna.pl), telefon: 75 721 12 39 wewnętrzny 49. ✘

## Terminy płatności w Urzędzie Miejskim w Leśnej

BW

**MARZEC 2021 R.**

- **10.03.2021 r.** – termin płatności za czynsz najmu mieszkania oraz czynsz dzierżawny za pomieszczenia gospodarcze, garaże, działki na cele składowe, działki na cele rekreacyjne
- **15.03.2021 r.** – termin płatności 1 raty podatków: rolnego, leśnego, nieruchomości oraz łącznego zobowiązania pieniężnego
- **25.03.2021 r.** – termin płatności opłaty za gospodarowanie odpadami komunalnymi
- **31.03.2021 r.** – termin płatności użytkowania wieczystego i opłaty przekształceniowej

**UWAGA**

- terminy płatności czynszu dzierżawnego za działki na cele rolne, ogródki przydomowe określone są w umowach cywilnoprawnych (płatne 2 x w roku). ✘

# LeadAIR w Leśnej – czas START

**W styczniowym artykule w Panoramy Leśnej Pan Ryszard Stanuch rzeczowo wyjaśnił dlaczego tak ważne jest dbanie o to, co spalamy w naszych piecach i nawiązał do projektu „Czyste Izery” polegającego na dofinansowaniu wymiany pieców ze środków Regionalnego Programu Operacyjnego.**

**Andrzej Górz**

Intuicja autora jest bardzo dobra. Zapewne program byłby jeszcze bardziej efektywny, gdyby był napisany tak jak sugeruje Pan Ryszard – ze wskazaniem lokalizacji (ulic), gdzie wymiana pieców powinna być priorytetowa. Projekt napisany był w oparciu o Plan Gospodarki Niskoemisyjnej dla gminy Leśna z 2015 roku. Plan ten nie określał stref „największego zadymienia”, mających największy wpływ na smog w Leśnej. Chcąc pozyskać pieniądze na wymianę piecy w roku 2019, musieliśmy bazować na wytycznych RPO i dokumentach sprzed 5 lat. Żeby kolejne pozyskane pieniądze były bardziej efektywnie wydane musimy najpierw zaktualizować Plan Gospodarki Niskoemisyjnej. Jesteśmy na etapie przygotowywania go – wspierani przez ekspertów z programu LeadAIR.

Mimo to aktualny projekt wymiany pieców jest sukcesem, ponieważ mieszkańcy gminy otrzymują większe dotacje i w jednym roku wymienimy więcej pieców niż przez kilka ostatnich lat. Projekt ten przyczynił się również do zwiększenia zainteresowania czystym powietrzem ze strony mieszkańców. Osoby zgłaszające się do Referatu Rozwoju i Ochrony Środowiska (już po terminie składania wniosków) dopisywane są do listy mieszkańców chcących uzyskać informacje o kolejnych działaniach podejmowanych przez Urząd w temacie wymiany źródeł ogrzewania i czystego powietrza w gminie.

Sugestie zawarte w artykule uwzględnimy przy okazji przygotowania kolej-

nych wniosków o dotacje. Sprawdzimy czy możliwe będzie precyzyjne określenie ulic i wymiana pieców w oparciu o konkretny plan i wskazania wynikające z określonej metodologii – uwzględniającej wiatry, zagęszczenie zabudowy itd.

## Inne źródła zanieczyszczenia powietrza

Nie tylko niekorzystne położenie geograficzne powoduje, że powietrze w Leśnej jest szkodliwe dla naszego zdrowia. Znaczny wpływ na to ma spalanie paliw złej jakości (w tym również śmieci i najtańszego mialu węglowego czy zanieczyszczonego siarką węgiel brunatnego) i przestarzałe technologie ogrzewania, czyli dziesiątki „kopciuchów” na każdej ulicy.

Transformacja energetyczna jest tym ważniejsza, że zgodnie z zapisami uchwały antysmogowej dla Dolnego Śląska od 2018 roku na terenie gminy zakazane jest spalanie paliw złej jakości. Natomiast kotły nie spełniające norm nie będą mogły być stosowane od 2028 roku. Pracujemy nad tym, aby mieszkańcy gminy przygotować do tej zmiany w sposób całościowy. Już teraz, małymi krokami, doradzamy skąd pozyskać środki na wymianę źródeł ogrzewania i termomodernizację. Zależy nam na tym, żeby zmiana odbywała się z uwzględnieniem najbardziej potrzebujących mieszkańców gminy, dlatego przyglądamy się problemowi ubóstwa energetycznego. Chcielibyśmy znaleźć sposób mądrego wspierania mieszkańców, których nie stać na zmianę sposobu ogrzewania lub opłacić wyższe rachunki – już po dokonaniu takiej zmiany.

## LeadAIR w Leśnej – czas START

Kluczowe dla dokonania realnej zmiany w gminie jest przygotowanie dobrego planu działania. W tej kwestii zgadzamy się z Panem Ryszardem – dla przypomnienia cytuję z artykułu z grudniowej Panoramy Leśnej zatytułowanego „LeadAIR – kolejne kroki Leśnej na drodze do czystego powietrza”:

*„Zbadanie potrzeb, identyfikacja wyzwań, poszukiwanie finansowania, współpraca regionalna i dobra komunikacja z mieszkańcami – to kluczowe kroki, które muszą podjąć władze miast, by skutecznie zacząć zwalczać smog.”*

W dniach 12-15 stycznia wzięliśmy udział w cyklu prezentacji i spotkań z ekspertami otwierającymi program „LeadAIR – pomagamy miastom pokonać smog”. Obejmował on następujące tematykę: prezentacja „od czego zacząć walkę ze smogiem”, transformacja energetyczna wraz z przykładami miast przechodzących transformację, Europejski Zielony Ład i jego wymiar lokalny, stan ciepłownictwa i ogrzewnictwa w Polsce, ubóstwo energetyczne, transport w Jaworznie w tym transport publiczny oraz informacje na temat pro-

gramów: Stop Smog – przedstawiciele Ministerstwa Rozwoju, Czyste Powietrze oraz innych działań i programów Narodowego Funduszu Ochrony Środowiska i Gospodarki Wodnej.

Przed nami pierwsze z 7 spotkań z doradcą w ramach programu LeadAIR – przygotowane zostały odpowiedzi na pytania dotyczące aktualnej sytuacji gminy. W planie spotkania nakreślenie harmonogramu pracy, zasad współpracy, ram doradztwa i aspektów technicznych oraz odwołanie się do celu i wizji zmiany.

Przygotowujemy strategię działania, w której ustalimy dlaczego i po co to robimy, a potem – jak to robimy i jaki nadać priorytet poszczególnym działaniom, z uwzględnieniem możliwości czasowych i finansowych. O efektach uczestnictwa w programie LeadAIR będziemy informować Państwa na bieżąco.

Naszym doradcą w ramach programu LeadAIR został Pan Krzysztof Smolnicki, prezes Fundacji Ekorozwoju FER, a jednocześnie działacz Dolnośląskiego Alarmu Smogowego. Jest to dobra wiadomość, ponieważ z Panem Krzysztofem podjęliśmy już współpracę, której owocem były badania jakości powietrza w Leśnej. ✕

## Wymiana źródeł ciepła

**Gmina Leśna w partnerstwie z Gminą Świeradów-Zdrój realizuje projekt dofinansowany ze środków Europejskiego Funduszu Rozwoju Regionalnego pn. „Zwalczanie emisji kominowej poprzez modernizację systemów grzewczych i odnawialne źródła energii w gminach Świeradów-Zdrój oraz Leśna”.**

Wnioski można było składać do 8 grudnia 2020 r. Do urzędu Miejskiego w Leśnej wpłynęły 62 wnioski. Powstała lista rankingowa przyznanych grantów na podstawie następujących kryteriów:

- Poprawa jakości powietrza – emisja pyłów
- Preferowany system grzewczy
- Elementy termomodernizacyjne
- Wielkość redukcji CO<sub>2</sub> (%)

Dofinansowanie do wymiany źródeł ciepła otrzyma 51 osób, 3 osoby znaj-

dują się na liście rezerwowej natomiast 8 wniosków zostało odrzuconych. 43 osoby otrzymają maksymalną kwotę dofinansowania – 12.750 zł Kolejnym etapem będzie podpisanie umów z grantobiorcami.

W przypadku zwiększenia puli środków przeznaczonych na wymianę źródeł ciepła zostanie ogłoszony kolejny nabór wniosków, o czym będziemy niezwłocznie informować na stronie internetowej i w mediach społecznościowych. ✕

## „Budowa sieci wodociągowej wraz ze stacją uzdatniania wody w miejscowości Złotniki Lubańskie”

Gmina Leśna zrealizuje przedsięwzięcie pn. „Budowa sieci wodociągowej wraz ze stacją uzdatniania wody w miejscowości Złotniki Lubańskie”.

**Renata Komaiszko**

Zadanie zostanie dofinansowane ze środków Narodowego Funduszu Ochrony Środowiska i Gospodarki Wodnej w formie pożyczki w ramach programu priorytetowego nr 5.4 „Międzydziedzinowe. Adaptacja do zmian klimatu oraz ograniczenie skutków zagrożeń środowiska”. W ramach przedsięwzięcia powstanie stacja uzdatniania wody pitnej oraz wybudowana zostanie sieć magistralna od stacji uzdatniania wody. Obejmuje również budowę 9 hydrantów podziemnych oraz jednego hydrantu nadziemnego, budowę 73 odczepów do przyłączy domowych prywatnych lub wykonanie przepięć dla istniejących przyłączy. Wartość zadania oszacowana jest na kwotę 1.823.325,00 zł netto. Planowany termin przekazania do eksploatacji to maj 2022 r.

Przedsięwzięcie realizuje następujące cele: podniesienie poziomu ochrony przed skutkami zmian klimatu i zagrożeń naturalnych, dostawę wody w wymaganej ilości i pod pożądanym ciśnieniem o odpowiedniej jakości dla wszystkich użytkowników objętych działaniem wodociągu, polepszenie jakości życia mieszkańców regionu, pozytywny wpływ na jakość środowiska, podniesienie poziomu bezpieczeństwa mieszkańców w zakresie bezpieczeństwa wodociągowego, uporządkowanie gospodarki wodnej na terenie gminy i dostosowanie jej do wymogów prawa polskiego i unijnego, wzrost poziomu zwodociągowania regionu, poprawa atrakcyjności inwestycyjnej i osadniczej terenu gminy poprzez modernizację sieci wodociągowej, stworzenie warunków do rozwoju osadnictwa stymulujących rozwój gospodarczy na terenie gminy. ✘



## Przekazanie sprzętu komputerowego

**RK**

W związku z zakończeniem pięcioletniego okresu trwałości projektu pn. „Przeciwdziałanie wykluczeniu cyfrowemu – eInclusion – w Gminie Leśna” realizowanego w latach 2014 – 2015 zapraszamy wszyst-

kich uczestników projektu o zgłoszenie się do Referatu Społecznego Urzędu Miejskiego w Leśnej, Rynek 19 (parter) w celu podpisania umowy dotyczącej przekazania sprzętu komputerowego. Szczegółowych informacji udziela Renata Komaiszko, tel. 75 72 11 239 wew. 14, e-mail: r.komaiszko@lesna.pl. ✘

OGŁOSZENIE

Leśna, dnia 5 marca 2021 r.

## Ogłoszenie Burmistrza Leśnej

o wyłożeniu do publicznego wglądu projektu zmian miejscowego planu zagospodarowania przestrzennego gminy Leśna

Na podstawie art. 17 pkt 9 ustawy z dnia 27 marca 2003 r. o planowaniu i zagospodarowaniu przestrzennym (tekst jednolity Dz. U. z 2020 r. poz. 293 ze zm.), art. 54 i art. 39 ust. 1 ustawy z dnia 3 października 2008 r. o udostępnianiu informacji o środowisku i jego ochronie, udziale społeczeństwa w ochronie środowiska oraz ocenach oddziaływania na środowisko (tekst jednolity Dz. U. z 2020 r., poz. 283), a także uchwał Rady Miejskiej w Leśnej Nr XXVI/184/2020 z dnia 28 sierpnia 2020 r. w sprawie przystąpienia do opracowania zmiany ustaleń tekstowych miejscowego planu zagospodarowania przestrzennego gminy Leśna, Nr XXX/206/2020 z dnia 27 listopada 2020 r. w sprawie przystąpienia do opracowania zmian ogólnych ustaleń tekstowych miejscowego planu zagospodarowania przestrzennego gminy Leśna i Nr XXX/207/2020 z dnia 27 listopada 2020 r. w sprawie przystąpienia do opracowania zmian miejscowego planu zagospodarowania przestrzennego gminy Leśna,

**zawiadamiam o wyłożeniu do publicznego wglądu projektu zmian miejscowego planu zagospodarowania przestrzennego gminy Leśna wraz z prognozą oddziaływania na środowisko**

w dniach od 01.04.2021 r. do 10.05.2021r. w siedzibie Urzędu Miejskiego w Leśnej, ul. Orzeszkowej 11b, sala narad (I piętro), w godzinach pracy Urzędu.

Dyskusja publiczna nad rozwiązaniami przyjętymi w w/w projekcie odbędzie się w dniu **6 maja 2021 r. przy zachowaniu reżimu sanitarnego** w siedzibie Ośrodka Kultury i Sportu w Leśnej (sala widowiskowa), ul. Elizy Orzeszkowej 5b, o godz. 13.00.

Zgodnie z art. 17 pkt 11 i art. 18 ustawy o planowaniu i zagospodarowaniu przestrzennym, każdy, kto kwestionuje ustalenia przyjęte w w/w projekcie zmian planu może wnieść uwagi. Uwagi należy składać na piśmie do Burmistrza Leśnej z podaniem imienia i nazwiska lub nazwy jednostki organizacyjnej i adresu oraz oznaczenia nieruchomości, której uwaga dotyczy, w nieprzekraczalnym terminie do dnia **24 maja 2021 r.**

Zgodnie z art. 39 ust. 1 pkt 3 ustawy o udostępnianiu informacji o środowisku i jego ochronie, udziale społeczeństwa w ochronie środowiska oraz ocenach oddziaływania na środowisko do prognozy oddziaływania na środowisko można składać uwagi, które będą rozpatrzone przez Burmistrza Leśnej. Uwagi należy składać na piśmie do Burmistrza Leśnej z podaniem imienia i nazwiska lub nazwy jednostki organizacyjnej i adresu, w nieprzekraczalnym terminie do dnia **24 maja 2021 r.**

### KLAUZULA INFORMACYJNA

Zgodnie z art. 13 ust. 1 i ust. 2 rozporządzenia Parlamentu Europejskiego i Rady (UE) 2016/679 z dnia 27 kwietnia 2016 r. w sprawie ochrony osób fizycznych w związku z przetwarzaniem danych osobowych i w sprawie swobodnego przepływu takich danych oraz uchylenia dyrektywy 95/46/WE (ogólne rozporządzenie o ochronie danych) obowiązują przepisy związane z przetwarzaniem danych osobowych i w sprawie swobodnego przepływu takich danych. Pełna informacja na temat obowiązujących przepisów dostępna jest przy obwieszczeniu na stronie <http://bip.umlesna.nv.pl> w Biuletynie Informacji Publicznej Urzędu Gminy Leśna.

**Szymon Surmacz**  
Burmistrz Leśnej



## Rozwój infrastruktury poprzez przebudowę parku przy Mauzoleum Wollerów w Smolniku

Ludowo-Uczniowski Klub Sportowy „KWISA” otrzymał dofinansowanie na realizację zadania pn. „Rozwój infrastruktury poprzez przebudowę parku przy Mauzoleum Wollerów w Smolniku” w ramach poddziałania 19.2 „Wsparcie na wdrażanie operacji w ramach strategii rozwoju lokalnego kierowanego przez społeczność” objętego Programem Rozwoju Obszarów Wiejskich na lata 2014 – 2020.

**Renata Komaiszko**

W ramach zadania zaplanowano budowę nowej infrastruktury turystycznej polegającej na: uporządkowaniu zieleni poprzez usunięcie drzew, zniekształconych, chorych i samosiewów na terenie parku w Smolniku, nasadzenia zastępcze oraz wprowadzenie zieleni parkowej, budowie alejek spacerowych wraz z wymianą nawierzchni, montażu altany biesiadnej, montażu nowych elementów małej architektury, tj. ławek parkowych, koszy na odpady i stojaków. Takie działanie jest innowacyjne, nowatorskie i nietypowe na terenie miejscowości Smolnik w Gminie Leśna i LGD.

Park będzie miejscem rekreacji i wypoczynku dla mieszkańców i turystów Pogórza Izerskiego. Operacja przyczynia się do wykorzystania walorów przyrodniczo-krajobrazowych i bezpośrednio wpływa na ich wzbogacenie. Realizacja zadania wpłynie na ochronę środowiska, poprawę wizerunku parku i miejscowości, stworzy miejsca do spacerów, wypoczynku dla mieszkańców i turystów. Realizacja operacji spowoduje utworzenie miejsca spotkań, miejsca gdzie będzie możliwość organizacji wydarzeń, gdzie mieszkańcy będą mogli spędzać wolny czas w otoczeniu zieleni. Korzystne położenie parku w centrum miejscowości sprawia, że jest on ogólnodostępny, otwarty i przyjazny dla mieszkańców i turystów.

Zadanie realizowane będzie przez mieszkańców, członków Klubu, którzy społecznie pracują nad poprawą wizerunku i rozwojem miejscowości. Członkowie Klubu angażują się społecznie i działają na rzecz swojej miejscowości. Będą sprawować pieczę nad prawidłowym wykonaniem zadań, będą dbać o ład i porządek w parku. Łączna kwota zadania wyniesie 399.951,82 zł, natomiast kwota dofinansowania to 300.000,00 zł. ✕



## Szansa na kolejne drogi ażurowe w Gminie Leśna

Jak już pisaliśmy w poprzednich numerach Panoramy Leśnej, w ubiegłym roku Gmina Leśna przeprowadziła inwestycję polegającą na przebudowie czterech odcinków dróg gminnych o łącznej długości 372 mb.

**MW**

W ramach zadania wykonano wówczas nawierzchnię z płyt ażurowych (po śladzie koła) na drodze w Grabiszycach Górnych dz. nr 199, w Grabiszycach Dolnych dz. nr 207, 209, w Leśnej przy ul. Pocztovej dz. nr 716/62 oraz w Świeciu dz. nr 492.

W tym roku magistrat planuje przebudować kolejne 4 odcinki dróg gminnych o łącznej długości 800 mb. Tym razem wytypowano drogi stanowiące dojazd do posesji nr 58 w Grabiszycach Dolnych, do posesji nr 113 w Grabiszycach Średnich, do kapliczki w Kościelnikach Górnych oraz do posesji 51, 43 w Szyszkowej. Obecnie trwają prace projektowe, które realizowane są przez Biuro Projektów i Usług Budownictwa AJD PROJEKT z Leśnej. Kolejnym etapem będzie zgłoszenie do Starostwa Powiatowego robót budowlanych niewymagających pozwolenia na budowę.

„Dopiero po dopełnieniu wszystkich wymogów formalnych możliwe będzie rozpoczęcie prac. Jeżeli wszystko pójdzie zgodnie z planem to na przełomie czerwca i lipca 2021 r. na placach



budowy pojawią się pierwsze koparki” – powiedziała Monika Pawlińska, kierownik Referatu Inwestycji i Zamówień Publicznych Urzędu Miejskiego w Leśnej, dodając: „Jestem zadowolona, że w bieżącym budżecie Gminy Leśna znalazły się środki, które umożliwią nam wykonanie dróg o nawierzchni z płyt ażurowych. Ta technologia naprawy jest znacznie lepsza i trwalsza niż zasypywanie ubytków w nawierzchni materiałem bazaltowym, które poprawia stan drogi na krótki czas”. ✕

## Zbliża się koniec wysokich bonifikat przy sprzedaży lokali mieszkalnych

Zgodnie z Uchwałą Nr XII/78/2019 Rady Miejskiej w Leśnej z dnia 28 czerwca 2019 r. w sprawie zasad gospodarowania nieruchomościami stanowiącymi własność Gminy Leśna do 30 czerwca 2021 roku obowiązują

dwie wysokości bonifikat przy sprzedaży lokali mieszkalnych na rzecz najemcy:

- 99% w przypadku sprzedaży budynków jednolokalowych oraz jeżeli następuje sprzedaż ostatniego lokalu

mieszkalnego należącego do Gminy lub jednoczesna sprzedaż wszystkich lokali mieszkalnych w budynku wielolokalowym, w wyniku której wszystkie lokale przestają być własnością Gminy,

- 95% w przypadku sprzedaży pozostałych lokali mieszkalnych.

**Przypominamy naszym najemcom, że aby skorzystać z obowiązujących wysokich bonifikat przy sprzedaży lokali mieszkalnych należy złożyć od-**

**powiedni wniosek w nieprzekraczalnym terminie do 30 czerwca 2021 r.**

Warunkiem nabycia lokalu mieszkalnego jest brak zaległości czynszowych i zaległości na rzecz Urzędu Miejskiego w Leśnej.

Wszelkich informacji odnośnie procedury wykupu lokali mieszkalnych udziela Referat Gospodarki Nieruchomościami Urzędu Miejskiego w Leśnej przy ul. Elizy Orzeszkowej 11B, pok. 11 lub pod numerem telefonu 757211466 wew. 41. ✕

# Dotacje dla organizacji pozarządowych – rozstrzygnięcie konkursu

Rozstrzygnięty został pierwszy otwarty konkurs ofert na wykonywanie w 2021 roku zadań publicznych w Gminie Leśna przez organizacje pozarządowe.

Wysokość środków publicznych przeznaczonych na realizację zadań publicznych w 2021 roku w ramach I otwartego konkursu ofert w celu wsparcia organizacji pozarządowych oraz podmiotów wymienionych w art. 3 ust. 3 ustawy o działalności pożytku publicznego i o wolontariacie wynosi:

1. działalności wspomagającej rozwój wspólnot i społeczności lokalnych – 5 000 zł,
2. kultury, sztuki, ochrony dóbr kultury i dziedzictwa narodowego – 20 000 zł,

3. wspierania i upowszechniania kultury fizycznej – 130 000 zł.

Na konkurs ogłoszony przez Burmistrza Leśnej w styczniu 2021 roku złożono 9 ofert, z tego ze sfery kultury – 1 oferta, a pozostałe 8 z zakresu kultury fizycznej. Wszystkie zostały zakwalifikowane przez Komisję Konkursową do dofinansowania, choć – ze względu na szczupłość środków w stosunku do oczekiwań oferentów – w mniejszej skali niż wnioskowano. Szczegóły ostatecznych rozstrzygnięć przedstawiono obok. ✘



## WYSOKOŚĆ PRYZNANYCH DOTACJI NA REALIZACJĘ ZADAŃ PUBLICZNYCH Z BUDŻETU GMINY LEŚNA W 2021 ROKU.

**SFERA: DZIAŁALNOŚĆ Z ZAKRESU KULTURY, SZTUKI, OCHRONY DÓBR KULTURY I DZIEDZICTWA NARODOWEGO**

L.P	Numer oferty	Nazwa podmiotu	Nazwa zadania	Kwota dotacji w zł
1	5/2021	Stowarzyszenie „Niezależnych inicjatorów wsi aktywnej – NIWA” Stankowice 54, 59-820 Leśna	„Warsztaty ceramiczne w stankowicach – rodzinne glinolepienie”	3 500,00

**SFERA: WSPIERANIE I UPOWSZECHNIANIE KULTURY FIZYCZNEJ**

L.P	Numer oferty	Nazwa podmiotu	Nazwa zadania	Kwota dotacji w zł
1	6/2021	Stowarzyszenie „Be Active Leśna”, ul. Osiedle 21/4, 59-820 Leśna	„Aktywizacja sportowo-rekreacyjna mieszkańców gminy Leśna”	7 500,00
2	2/2021	Ludowo-Uczniowski Klub Sportowy „Kwisa” z siedzibą w Leśnej, ul. Polna 5, 59-820 Leśna	„Popularyzacja kultury fizycznej wśród mieszkańców gminy Leśna poprzez organizację zajęć sportowych oraz zawodów sportowych w dyscyplinie kajak polo i kajakarstwie górskim”	26 000,00 na połowę okresu realizacji zadania
3	1/2021	Ludowy Zespół Sportowy Fatma Pobiedna, ul. Strzelecka 15A, 59-814 Pobiedna	„Promowanie kultury fizycznej i sportu jako zdrowego stylu życia wśród mieszkańców Pobiednej w dyscyplinie piłka nożna”	27 000,00
4	4/2021	Stowarzyszenie „Niezależnych inicjatorów wsi aktywnej – NIWA” Stankowice 54, 59-820 Leśna	„Nauka pływania dla najmłodszych sportowców gminy Leśna w 2021 roku”	3 000,00
5	8/2021	Miejsko-Gminny Klub Sportowy Włókniarz, ul. Sienkiewicza 60A, 59-820 Leśna	„Popularyzacja sportu w środowisku lokalnym w dyscyplinie piłka nożna”	25 000,00 na połowę okresu realizacji zadania
6	9/2021	Miejsko-Gminny Klub Sportowy Włókniarz, ul. Sienkiewicza 60A; 59-820 Leśna	„Propagowanie zadań w zakresie piłki nożnej dla dzieci i młodzieży z terenu gminy Leśna poprzez długoterminowe szkolenie i udział w rozgrywkach”	25 500,00
7	3/2021	Stowarzyszenie Kultury Fizycznej „Granica” Miłoszów, Miłoszów 68, 59-820 Leśna	„Popularyzacja piłki nożnej wśród lokalnej społeczności we wsi Miłoszów i miasta Leśna”	13 000,00
8	7/2021	Stowarzyszenie „Przedzkołe Marzeń” z siedzibą 59-820 Leśna, ul. Elizy Orzeszkowej 42	„Sport na wesolo”	3 000,00



## Przekaż 1% podatku „naszym” OPP



Zachęcamy wszystkich podatników, którzy będą rozliczać swój PIT za 2020 rok do przekazania 1% podatku na rzecz organizacji pożytku publicznego działających na terenie Gminy Leśna.

Podatnik samodzielnie wybiera, na czyją konkretnie rzecz przekazana zostanie kwota pochodząca z jego zeznania rocznego. Co ważne przekazując 1% z własnego PIT, podatnik nie traci ani złotówki – rozdysponowuje on jedynie kwotę, którą i tak musiałby przekazać na rzecz Skarbu Państwa. Zyskują organizacje, bo mogą więcej zrobić. Poniżej przekazujemy informacje o działalności takich organizacji w naszej gminie – o tych, które przekazały takie dane.

### Jak przekazać 1% podatku

Deklaracja podatkowa zawiera dwa pola, które są niezbędne by przekazać 1% rocznego podatku. W pola te wpisać należy:

- numer KRS organizacji
- przekazywaną kwotę, która nie może przekroczyć 1%

Bardzo istotne jest właściwe podanie danych organizacji. Błąd, szczególnie w numerze KRS organizacji, spowoduje, że pieniądze nie będą przekaza-

ne na rzecz organizacji (korekta tych danych może okazać się niemożliwa).

### Z terenu Gminy Leśna do otrzymania 1% naszego podatku uprawnione są aktualnie:

- Stowarzyszenie „Przystań” z Leśnej – KRS 0000348331
- Stowarzyszenie „Przedszkole Marzeń” z Leśnej – KRS 0000298557
- Ludowo-Uczniowski Klub Sportowy „Kwisa” z Leśnej – KRS 0000331353
- Fundacja DITERO z Wolimierza – KRS 0000617875
- Stowarzyszenie NIWA ze Stankowic – KRS 0000258392

### Wykaz organizacji uprawnionych do 1% z PIT

1% trafić może wyłącznie do organizacji posiadających status organizacji pożytku publicznego. Do takich należą organizacje znajdujące się w wykazie prowadzonym przez Narodowy Instytut Wolności. Wykaz zawiera organizacje posiadające status OPP na dzień 30 listopada 2020. Wykaz może ulegać modyfikacjom związanym np. z utratą statusu lub uzyskaniem go po czasie.

Wykaz organizacji uprawnionych za 2020 rok : <https://www.niw.gov.pl/opp/wykaz-opp/>. ✕

## Ludowo Uczniowski Klub Sportowy Kwisa Leśna



Nasz klub prowadzi swoją działalność od ponad 40 lat. Głównym naszym celem jest upowszechnianie sportu wśród dzieci, młodzieży a także dorosłych mieszkańców Gminy Leśna, głównie w dyscyplinie: kajakarstwo slalomowe oraz kajak polo. Pod „naszymi skrzydłami” uczyło się kajakarstwa wielu reprezentantów Polski, jak również mistrz świata – Kacper Sztuba. Przekaż nam 1% swojego podatku wpisując KRS 0000331353.

Ludowo Uczniowski Klub Sportowy Kwisa Leśna  
59-820 Leśna, ul. Polna 5

woj. dolnośląskie, Polska  
tel. +48 531 230 800, +48 602 745 779  
+48 505 364 698  
jaceksztuba@wp.pl  
www.kwisa.eu

### Jesteśmy Organizacją Pożytku Publicznego

Nr KRS: 0000331353  
Ł użycki Bank Spółdzielczy w Lubaniu o/Leśna  
Konto Nr: 69 8392 0004 4202 7238 2000 0010  
NIP: 6131485248  
REGON: 231201395 ✕

## Fundacja DITERO



Od czterech lat Fundacja Ditero wspiera rodziny i dzieci w spektrum autyzmu na Pogórzu Izerskim. W naszej placówce organizujemy wiele zajęć podnoszących jakość życia osób, które mają różne trudności. Tworzymy miejsce bezpieczne i otwarte na potrzeby naszych dzieci. Możesz nam pomóc przekazując 1% swojego podatku.

### TWÓJ 1% PRZEZNACZYMY NA:

- **Rozwój pracowni terapeutycznych** – stworzenie miejsca wyjątkowego, które zapewni wysokie standardy diagnozy i terapii dla

mieszkańców Pogórza Izerskiego w tym gminy Leśna. Inwestujemy w nowy sprzęt, by zajęcia były atrakcyjne i spełniały jak najlepiej swoje zadania.

- **Wsparcie rodzin**, które nie mogą opłacić terapii ze swoich środków.
- **Warsztaty i szkolenia dla nauczycieli i rodziców.**

KRS: 0000617875

Facebook: @fundacja.ditero

[www.ditero.pl](http://www.ditero.pl) ✕

## Stowarzyszenie „Niezależnych Inicjatorów Wsi Aktywnej – NIWA”

Zostało założone i zarejestrowane w 2006 roku i od początku jest apolitycznym, dobrowolnym, samorządowym i trwałym zrzeszeniem o celach niezarobkowych. Jak wskazuje nazwa organizacji, nasze **STOWARZYSZENIE** skupia **niezależnych** od jakiegokolwiek partii politycznej, kreatywnych i ambitnych **inicjatorów**, mających na uwadze w szczególności potrzeby i problemy WSI, w celu prowadzenia **AKTYWNEJ** działalności na rzecz dobra publicznego, w szczególności na **NIWIE** edukacji, wspierania wszechstronnego i zrównoważonego rozwoju społecznego, kulturalnego i gospodarczego, jak również demokracji i budowania społeczeństwa obywatelskiego.

Działalność Stowarzyszenia „NIWA”, w trosce o równe szanse edukacji oraz ze względu na trudną sytuację życiową mieszkańców małych miejscowości, skierowana jest na rzecz mieszkańców wsi, w szczególności położonych w gminie Leśna i wyraża się głównie poprzez prowadzenie Przedszkola Publicznego w Stankowicach. Do w/w Przedszkola uczęszczają dzieci z okolicznych wsi, gdzie mają zapewnioną fachową opiekę, wychowanie i kształcenie, w przyjaznej – rodzinnej atmosferze.

Aktualnie największym wyzwaniem i problemem Stowarzyszenia „NIWA” są wysokie koszty utrzymania budynku,



w którym prowadzone jest w/w przedszkole, w szczególności w okresie zimowym. Stan techniczny w/w budynku, będącego własnością Gminy Leśna, w szczególności zdezelowane – nieszczelne okna (jeszcze ponemieckie) generują wysokie koszty jego ogrzewania. Pod koniec ubr. nasze Stowarzyszenie zdołało wymienić blisko ¼ wszystkich okien w tym budynku, zaś na pozostałe okna już nie wystarczyło pieniędzy. W związku z powyższym prosimy potencjalnych dobroczyńców o przekazanie 1% podatku na rzecz Stowarzyszenia „NIWA” (KRS 0000258392), co pozwoli na dofinansowanie kosztów działań statutowych tej organizacji pożytku publicznego.

Dane kontaktowe:

Krzysztof Rozenbajger

tel. 663 876 777

mail: [k.rozenbajger@tlen.pl](mailto:k.rozenbajger@tlen.pl)

[www.niwa-edu.pl](http://www.niwa-edu.pl)

[www.stankowice.szkolnastrona.pl](http://www.stankowice.szkolnastrona.pl) ✕

# To już 10 finał Wielkiej Orkiestry Świątecznej Pomocy w Leśnej – zebrana kwota to 16.570,29 zł

Ciąg dalszy ze str. 1

Przez cały okres trwania niedzielnego finału prowadzona była licytacja przedmiotów przekazanych przez mieszkańców Leśnej i nie tylko. Łącznie zostały zlicytowane 33 zestawy, dzięki temu udało się uzyskać kwotę o wartości 2.451,86 zł. Najwyżej wycenionymi przedmiotami przez osoby licytujące było serce WOŚP przekazane na licytację przez Niepubliczne Przedszkole „Tęczowa Dolina”.

Przez cały okres trwania niedzielnego finału prowadzona była licytacja przedmiotów przekazanych przez mieszkańców Leśnej i nie tylko. Łącznie zostało zlicytowanych 33 zestawy, dzięki temu udało się uzyskać kwotę o wartości 2.451,86 zł. Najwyżej wycenionymi przedmiotami przez osoby licytujące było serce WOŚP przekazane na licytację przez Niepubliczne Przedszkole „Tęczowa Dolina”.

Dodatkowo w holu OKiS była możliwość pozyskania książek do domowych księgozbiorów. Pod akcją „Podaruj książkę nowe życie” każda osoba za symboliczną kwotę przekazaną do puszeki WOŚP mogła zabrać do domu książkę, a po jej przeczytaniu przekazać dalej kolejnemu czytelnikowi. Ta akcja zasilila WOŚP kwotą 148,61

zł. Z biegu „Policz się z cukrzycą”, którego organizatorem było Stowarzyszenie „Be Active” z Leśnej, dzięki któremu konto WOŚP zostało zasilone kwotą 2.225,46 zł. Leśniańska eSkarbonka zgromadziła kwotę 1.635,00 zł.

Pomimo trudnego czasu pandemii, ale dzięki determinacji naszych wolontariuszy, udało się zebrać dość dużą kwotę. Dziękujemy mieszkańcom i wszystkim darczyńcom za przekazane przedmioty na licytację oraz za licytowanie przedmiotów i wsparcie XXIX Finału WOŚP. To dzięki Wam udało uzbierać się tak dużą kwotę. Serdecznie dziękujemy wszystkim, którzy choćby w najmniejszym stopniu przyczynili się do wspólnego sukcesu, jakim jest zebranie kwoty, która podobnie jak w zeszłym roku zasilila fundusze



na zakup sprzętu dla specjalistycznych szpitali dziecięcych.

Ogromne podziękowania składamy strażakom z OSP Grabiszycze za pilnowanie ładu, porządku oraz bezpieczeństwa podczas całonocnego przedsięwzięcia. Ich obecność była niezastąpiona. Bardzo dziękujemy Wojciechowi Krawcowi oraz Wanessie Chudzik za wspieranie prowadzenia 29. Finału WOŚP w OKiS i stworzenie niezapomnianego klimatu radości i wzruszeń podczas całego niedzielnego dnia.

Leśniański Sztab WOŚP bardzo serdecznie dziękuje wolontariuszom, pracownikom Łużyckiego Banku Spółdzielczego o/Leśna, Stanisławowi Leszczyńskiemu, Marcie Bednarczyk, Marcie Stachyra, Katarzynie Sykulak, Gabrieli Pijanowskiej, Kamili Zenka,

Ewie Łowisz, Annie Strzeszkowskiej, Jowicie Jeleńskiej, Mariuszowi Drozdowski, Joannie Szewczyk, Ryszardowi Makowieckiemu, Bogusławie Pulikowskiej, Rodzinie Burlik ze Świecia oraz kierownictwu instytucji i firm: Zamkowi Czocho w Suchej, Niepublicznemu Przedszkolu „Tęczowa Dolina”, Niepublicznemu Przedszkolu „Leśne Elfiki”, Żłobkowi i Przedszkolu im. Kubusia Puchatka w Leśnej, dyrekcji Ośrodka Kultury i Sportu w Leśnej, Stowarzyszeniu „Be Active” z Leśnej, Policji w Leśnej.

Sztab 29. Finału WOŚP w Leśnej:

- Patrycja Kostka,
- Urszula Tylka,
- Urszula Mazur,
- Małgorzata Woźniak,
- Anna Mąka. ✕

## Stowarzyszenia Be Active Leśna: zebraliśmy: 2 225,46 zł

**Stowarzyszenia Be Active Leśna informują,  
że dnia 30.01.2021 r. podczas biegu „Policz się  
z cukrzycą” wspólnie zebraliśmy: 2 225,46 zł.**

Dziękujemy serdecznie wszystkim uczestnikom wydarzenia za to, że po raz kolejny pobiegli i pomaszerowali dla Wielkiej Orkiestry Świątecznej Pomocy. Dzięki naszej sobotniej aktywności pokazaliśmy jak dużo mamy w sobie pozytywnej energii, która pozwala nam w tych trudnych czasach połączyć się i stworzyć najpiękniejszą orkiestrę świata.

Szczególne podziękowania składamy darczyńcom, państwu: Sławomirowi Witek i Marianowi Witek za drewno

na ognisko, Małgorzacie Hercuń-Dąbrowickiej, spółce PONAR Lubań, Ryszardowi Makowieckiemu za artykuły spożywcze; kierownictwu Łużyckiego Banku Spółdzielczego o/Leśna; Marcie Bednarczyk.

Ponadto dziękujemy OKiS w Leśnej za użyczenie sprzętu i pomoc techniczną oraz sztabowi WOŚP Leśna za współpracę.

**Zarząd i członkowie  
Be Active Leśna. ✕**



# Działalność Miejsko-Gminnego Ośrodka Pomocy Społecznej w Leśnej w 2020 r.

**O podejmowanych działaniach w Miejsko-Gminnym Ośrodku Pomocy Społecznej w Leśnej w 2020 r. i ich efektach mówiła podczas sesji 25 lutego br. jego dyrektorka Marta Sudejko. Zamieszczamy obszernie fragmenty jej sprawozdania przedstawionego radnym.**

Głównym celem pomocy społecznej jest wspieranie osób potrzebujących w ich wysiłkach zmierzających do zaspokojenia niezbędnych potrzeb bytowych i umożliwienie im życia w warunkach odpowiadających godności człowieka oraz podejmowanie działań zmierzających do ich życiowego usamodzielnienia.

Podstawą do określenia potrzeb w zakresie pomocy społecznej jest ocena, prowadzona na bieżąco przez Ośrodek Pomocy Społecznej, który gromadzi dane dotyczące sytuacji rodzinnej, zawodowej, zdrowotnej mieszkańców korzystających z pomocy, a także analizy zasobów gminy w sferze socjalnej (kadrowych i instytucjonalnych).

W 2020r. Miejsko-Gminny Ośrodek Pomocy Społecznej w Leśnej udzielił wsparcia 258 rodzinom (483 osoby

w tych rodzinach). W liczbie tej ujęte zostały wszystkie rodziny, które skorzystały z różnych form pomocy, tj. w postaci zasiłków stałych, okresowych i celowych, a także które otrzymały wyłącznie pomoc w postaci pracy socjalnej.

**Oznacza to, że, 4,94% mieszkańców gminy Leśna jest objętych pomocą społeczną.**

Pracownicy socjalni przeprowadzili 910 wywiadów środowiskowych (rodzinnych), które miały na celu rozeznanie środowiska rodzin oczekujących pomocy pod względem sytuacji rodzinnej, zawodowej, materialnej, zdrowotnej i mieszkaniowej oraz w miarę możliwości rozwiązania problemów i pomocy wyjścia z zaistniałej trudnej sytuacji.

Do MGOPS w Leśnej w opisywanym okresie wpłynęło 1 134 wniosków o udzielenie pomocy, wydano 1 274 decyzje.

**Liczba rodzin, którym udzielono pomocy i wsparcia (w rozbiciu na miasto i wieś) w latach 2018-2020**

Lata oceny	Liczba rodzin, którym udzielono pomocy i wsparcia			
	Liczba osób w rodzinach	Liczba rodzin	W tym	
			Na wsi	W mieście
2018	581	289	157	132
2019	534	274	155	119
2020	483	258	134	124

**W porównaniu do lat ubiegłych nieznacznie spadła liczba osób, którym Ośrodek udzielił wsparcia finansowego**

Forma pomocy	Liczba osób, którym przyznano decyzją świadczenie		Kwota świadczeń w zł			
	2018	2019	2020	2018	2019	2020
Zasiłki okresowe	211	200	166	429 880,00	426 193,71	388 607,49
Zasiłki celowe i pomoc w naturze	224	208	196	151 423,00	87 073,00	79 089,00
Zasiłki stałe	95	86	85	451 683,00	402 365,37	413 845,85

W 2020 roku podobnie jak w latach poprzednich dominującym powodem korzystania ze środków pomocy społecznej w Gminie Leśna było bezrobocie, które występuje w 162 rodzinach oraz ubóstwo, które dotyka 195 rodzin. Z uwagi na utrzymujący się wciąż wysoki wskaźnik bezrobocia niezbędnym jest podejmowanie działań ukierunkowanych przede wszystkim na zwiększenie szans w znalezieniu zatrudnienia przez osoby borykające się z problemem bezrobocia, nieaktywne zawodowo, zagrożone wykluczeniem społecznym. Poważnym również powodem ubóstwa w Gminie są również niepełnosprawność, występująca w 88 rodzinach oraz długotrwała choroba, która występuje w 97 rodzinach. Ubóstwo jest zjawiskiem bardzo negatywnym, które wyraźnie oddziałuje na jakość i poziom życia,

a przez to na zadowolenie społeczne. Można wyróżnić wiele przyczyn i rodzajów ubóstwa – dużą bierność, pasywność, która pozwala na utrzymywanie się wyłącznie ze środków pomocy społecznej, bez refleksji o podjęciu próby poprawy własnego losu.

Warto podkreślić, że ze zjawiskiem bezrobocia oraz wspomnianą postawą związane są często patologie społeczne takie jak alkoholizm, które bardzo często współwystępują również z ubóstwem.

**Wydatki poniesione na świadczenia rodzinne w 2020r.**

W okresie od 1 stycznia do 31 grudnia 2020 r. liczba rodzin uprawnionych do pobierania świadczeń rodzinnych to 498. Zasiłki rodzinne wraz z dodatkami pobierały 244 rodziny. Zasiłki pielęgnacyjne wypłacane były 303 osobom.

**W okresie od 1 stycznia do 31 grudnia 2020 r.**

**wypłacono łącznie 14 967 świadczeń na kwotę 3 779 811,95 zł, w tym:**

L.P.	Rodzaj świadczenia	Ilość świadczeń	Kwota wypłaconych świadczeń w zł	Ilość świadczeń	Kwota wypłaconych świadczeń w zł
		2019	2019	2020	2020
1	Zasiłek rodzinny	7 212	824 811,25	6 180	711 853,40
2	Świadczenie rodzicielskie	303	275 487,30	249	231 270,00
3	Dodatek z tytułu wychowywania dziecka w rodzinie wielodzietnej	1 212	113 730,76	1 181	109 979,63
4	Dodatek z tytułu samotnego wychowywania dziecka	608	120 243,16	525	105 451,08
5	Dodatek z tytułu kształcenia i rehabilitacji dziecka niepełnosprawnego	836	89 004,37	696	73 084,78
6	Dodatek z tytułu podjęcia przez dziecko nauki poza miejscem zamieszkania	827	56 357,78	824	60 419,87
7	Jednorazowa zapomoga z tytułu urodzenia dziecka	52	52 000,00	45	45 000,00
8	Dodatek z tytułu rozpoczęcia roku szkolnego	709	38 508,50	592	37 853,59
9	Dodatek z tytułu urodzenia dziecka	24	24 000,00	28	21 215,60
10	Dodatek z tytułu opieki nad dziećmi w okresie korzystania z urlopu wychowawczego	32	11 610,09	41	16 207,00

## Całkowita wielkość wydatków MGOPS w Leśnej w 2020 roku.

Rodzaj wydatku	Kwota
Zwalczanie narkomanii	5130,00
Przeciwdziałanie alkoholizmowi	162853,78
Ochrona zdrowia	1338,48
Domy Pomocy społecznej	766089,77
Ośrodki wsparcia	67379,07
Składki na ubezpieczenie zdrowotne opłacane za osoby pobierające niektóre świadczenia z pomocy społecznej, niektóre świadczenia rodzinne	35213,75
Zasiłki i pomoc w naturze oraz składki na ubezpieczenie emerytalne	485186,56
Dodatki mieszkaniowe, energetyczne	130111,76
Zasiłki stałe	413845,85
Ośrodki Pomocy Społecznej	1124650,55
Usługi opiekuńcze i specjalistyczne usługi opiekuńcze	62387,05
Pomoc państwa w zakresie żywienia	106919,50
Usuwanie skutków klęsk żywiołowych	0
Edukacyjna opieka wychowawcza	59701,74
Świadczenia wychowawcze 500+	8544069,97
Świadczenia rodzinne i świadczenia z funduszu alimentacyjnego oraz składki na ubezpieczenie emerytalne i rentowe z ubezpieczenia społecznego	4772397,32
Karta Dużej Rodziny	344,56
Wsparcie rodziny	306174,96
Rodzina zastępcza	430907,88
Składki na ubezpieczenie zdrowotne opłacane za osoby pobierające niektóre świadczenia rodzinne oraz za osoby pobierające zasiłki dla opiekunów	61435,13
Klub Senior+	16403,10

Wydatki ogółem: 17 560 130,13 zł  
 Źródła finansowania:  
 Dotacja z budżetu państwa:  
 14 867 029,24 zł,  
 Dotacja z budżetu Gminy:  
 2 693 100,89 zł.

### Kadra Miejsko-Gminnego Ośrodka Pomocy Społecznej w Leśnej

Na dzień 31 grudnia 2020 r. Ośrodek zatrudniał 19 osób, w tym 5 pracowników socjalnych,

2 asystentów rodziny, 1 terapeuta zajęciowego, 8 pracowników administracyjno-biurowych,

3 pracowników obsługi, co daje 16.75 etatu. ✘

# Realizacja Gminnego Programu Profilaktyki i Rozwiązywania Problemów Alkoholowych oraz Gminnego Programu Przeciwdziałania Narkomanii w roku 2020



**Podczas lutowej sesji Rady Miejskiej w Leśnej analizowana była realizacja Gminnego Programu Profilaktyki i Rozwiązywania Problemów Alkoholowych oraz Gminnego Programu Przeciwdziałania Narkomanii w roku 2020. Omawiała je Adela Marchlewska, pełnomocnik ds. rozwiązywania problemów alkoholowych i narkomanii. Prezentujemy obszerne fragmenty sprawozdania.**

Podstawą realizacji Gminnego Programu Profilaktyki i Rozwiązywania Problemów Alkoholowych była uchwała Nr XVIII/142/2019 Rady Miejskiej w Leśnej z dnia 20 grudnia 2019 r. Gminny Program Przeciwdziałania Narkomanii na rok 2020 ustanowiony został uchwałą Nr XVIII/139/2019 z dnia 20 grudnia 2019r. Za realizację zadań wynikających z obu Programów odpowiedzialna była Miejsko-Gminna Komisja Rozwiązywa-

nia Problemów Alkoholowych, w skład której wchodzi sześciu członków w tym Pełnomocnik ds. Rozwiązywania Problemów Alkoholowych i Narkomanii powołany w sierpniu przez Burmistrza Leśnej w oparciu o art. 4.2 ustawy z dnia 26 października 1982 r. o wychowaniu w trzeźwości i przeciwdziałaniu alkoholizmowi. Źródłem finansowania realizacji powyższych Programów są wpływy z opłat za zezwolenia na sprzedaż na-

pojów alkoholowych. Dochody z tego tytułu wyniosły 189 424 zł oraz dodatkowo 39 306,51 zł, które nie zostały wykorzystane w poprzednim roku budżetowym (2019) i zostały przeznaczone na realizację Programów w 2020 r.

### Działalność Punktu Konsultacyjnego

Punkt Konsultacyjny w roku 2020 działał od czerwca. Przyjmował w nim nowo zatrudniony specjalista terapii uzależnień, a od lipca także psycholog. Osoby pracujące w Punkcie współpracują z innymi instytucjami pomocowymi – rozpoznając potrzeby osoba dyżurująca w Punkcie wie, że w sytuacji np. ubóstwa konieczne jest przekierowanie rodziny do Miejsko-Gminnego Ośrodka Pomocy Społecznej, a w przypadku uzależnienia należy uruchomić procedurę zobowiązania do leczenia odwykowego.

Psycholog zrealizował łącznie 24 godziny konsultacji, w których wzię-

ło udział 13 osób, z czego 10 wzięło udział w pojedynczej konsultacji, natomiast 3 skorzystały z więcej niż z jednej konsultacji. Ze sprawozdania wynika, iż problematyka poruszana w trakcie spotkań była różnorodna. Zazwyczaj bezpośrednią przyczyną uczestniczenia w rozmowie był aktualnie przeżywany kryzys. Należały do nich m.in. konfliktowe relacje rodzinne, trudności wychowawcze, poczucie opuszczenia/smutku/trudności w relacjach interpersonalnych, śmierć bliskiej osoby. Specjalista terapii uzależnień odbył łącznie 60 konsultacji indywidualnych, 4 konsultacje telefonicznie (ze względu na kwarantannę) oraz od października 3 zajęcia wspomagające pracę grupy.

### Świetlice środowiskowe

Funkcjonowały w 2020 roku 3 świetlice środowiskowe, w których realizowano programy profilaktyczne. Były to świetlica w Leśnej, w Pobiednej i od maja świetlica w Grabiszycach. Łącznie we wszystkich świetlicach zapisanych było 47 dzieci (Leśna 16, Pobiedna 14, Grabiszycy 17).

Na funkcjonowanie świetlic wydano kwotę 38 729,28 zł, którą przeznaczono na wynagrodzenia dla wychowawców (25 857,5 zł) oraz wyposażenie świetlic (12 871,78 zł) w materiały do zajęć (brystole, bloki, farby, plasteliny, brokaty, taśmy, nożyczki, dziurkacze, bibuły, wycinanki...), gry, sprzęt sportowy, krzesła, stoliki, dywan, telewizor. Dla świetlicy w Leśnej i Grabiszycach zakupione zostały stoły do piłkarzyków, a do świetlicy w Pobiednej czajnik elektryczny i radioodtworacz (wedle zgłaszanego zapotrzebowania).

### Dożywianie dzieci

Dożywianiem w formie ciepłego obiadu w szkole zostało objętych dziesięciu uczniów ze Szkoły Podstawowej w Smolniku i pięciu uczniów ze Szkoły Podstawowej w Pobiednej.

Dzieci uczęszczające do świetlic środowiskowych w Gminie Leśna otrzymały paczki ze słodkim poczęstunkiem z okazji Dnia Dziecka i Mikołajek. Realizacja tego zadania w roku 2020 wyniosła 8011,32 zł.

### Kampanie edukacyjno-profilaktyczne

Gmina Leśna zaangażowała się również w udział w nowej kampanii edukacyjno-profilaktycznej „Narkotyki? To mnie nie Kręci” oraz „Zachowaj Trzeźwy umysł” pod hasłem „W poszukiwaniu szczęścia”. W ramach kampanii szkołom zostaną przekazane materiały

informacyjne oraz gotowe scenariusze zajęć i audycje do ich prowadzenia wśród dzieci i młodzieży szkolnej oraz rodziców. Łączny wydatek to: 2706 zł (Zachowaj Trzeźwy Umysł 1476 zł, Narkotyki? To mnie nie kręci 1230 zł).

Zakupione zostały również materiały profilaktyczne o tematyce zwalczania alkoholizmu i przeciwdziałania narkomanii w postaci plakatów, ulotek, broszur, narkogogli, opasek odbłaskowych dla dzieci z napisem „Stop dopalacze!”, gumowych bransoletek z hasłami profilaktycznymi. Łączny wydatek to: 4352,53 zł, w tym narkomania 3900 zł.

### Dofinansowania

Miejsko-Gminna Komisja Rozwiązywania Problemów Alkoholowych przyznała dofinansowania na następujące działania:

- „Wypoczynek zimowy z programem profilaktycznym dla dzieci z terenu Gminy Leśna”. Wniosek złożył Ośrodek Kultury i Sportu w Leśnej. Liczba osób biorących udział: 15 dzieci z rodzin problemowych. Dofinansowanie w kwocie: 3750 zł.
- „Książki radość dają tym co je czytają i bez nałogów czas spędzają”. Wniosek złożyła Szkoła Podstawowa im. Jana Pawła II w Smolniku. Liczba osób biorących udział: 257 uczniów. Dofinansowanie w kwocie: 1950 zł.
- „Rodzinne wycieczki rowerowe dla mieszkańców Gminy Leśna” – 5 tras rowerowych. Wniosek złożył Ośrodek Kultury i Sportu w Leśnej. Liczba osób biorących udział: 21. Dofinansowanie w kwocie: 1900 zł na wynagrodzenie dla przewodnika turystyki rowerowej.
- „Relaksacyjne koncerty na gongach dla mieszkańców Gminy Leśna”. Wniosek złożył Ośrodek Kultury i Sportu. Zadanie zostało zrealizowane w czterech cyklach koncertów: 3 w Leśnej i 1 w Pobiednej. Liczba osób biorących udział: Leśna kolejno 18 osób, 13 osób, 11 osób. Pobiedna 7 osób. Dofinansowanie w kwocie: 1080 zł na wynagrodzenie dla terapeuty zajęciowego.
- „Wypoczynek letni”. Konkurs wygrało Biuro Podróży FIDES-TRAVEL. Termin wyjazdu: 18.08.20 r-31.08.20 r. Miejsce: Dźwirzyno. Liczba osób biorących udział: 20 dzieci z rodzin z problemami. Koszt: 27 360 zł.
- „XXVI Międzynarodowy Festiwal Muzyczny i Złoty Potok Resort 2020”. Wniosek złożyła Lubańskie Stowarzyszenie Abstynentów Odnowa. Dofinansowanie w kwocie: 1500 zł dla czterech mieszkańców Gminy Leśna.

• „Dzień Sportu w Leśnej” połączony ze świętem kolorów Holi. Wniosek złożył Ośrodek Kultury i Sportu w Leśnej. Liczba osób biorących udział: ok 600. Dofinansowanie w kwocie: 3045 zł.

• „Aktywizacja sportowa dzieci i młodzieży z terenu Miasta Gminy Leśna poprzez organizację zajęć pozalekcyjnych sportowych w kierunku piłki nożnej”. Wniosek złożył Miejsko-Gminny Klub Sportowy Włóknarz. Liczba osób biorących udział: ok 96 dzieci. Dofinansowanie w kwocie: 2500 zł na bramkę przestawną do piłki nożnej.

### Działania podejmowane przez Miejsko-Gminną Komisję Rozwiązywania Problemów Alkoholowych

Do Komisji wpływały wnioski o skierowanie na leczenie odwykowe. O procedurę zobowiązania do leczenia odwykowego może wystąpić każdy, kto zna sytuację rodziny i przesłanki określone w ustawie o wychowaniu w trzeźwości i przeciwdziałaniu alkoholizmowi do jej uruchomienia. Wnioski wpływały od najbliższej rodziny, policji, pracowników socjalnych, grup roboczych, kuratora oraz prokuratora. W sumie w 2020 roku wpłynęły 32 wnioski. Po wpłynięciu wniosku należy rozpatrzyć, czy zgodnie z art. 24 ustawy o wychowaniu w trzeźwości dochodzi przez osoby zgłoszone w związku ze swoim nadużywaniem alkoholu do rozkładu życia rodzinnego, demoralizacji małoletnich, uchylania się od obowiązku zaspokajania potrzeb rodziny albo systematycznego zakłócania spokoju lub porządku publicznego.

Osoby, które nie wyraziły zgody na dobrowolne leczenie kierowane były na badanie biegłych (w składzie biegły psycholog i biegły psychiatra) w celu wydania opinii w przedmiocie uzależnienia od alkoholu i wskazania rodzaju zakładu leczniczego. Gdy opinia wska-

zywała na uzależnienia, a osoba wobec której toczy się postępowanie nadal nie chciała dobrowolnie podjąć kroków w kierunku leczenia odwykowego opinia wraz z wnioskiem trafiła do Sądu Rejonowego w Lubaniu. W 2020 roku skierowano 8 wniosków do Sądu o zobowiązanie do leczenia odwykowego.

Komisja współpracowała z Komisariatem Policji w Leśnej oraz pracownikami socjalnymi uzyskując informację dotyczące osób zgłoszonych do Gminnej Komisji Rozwiązywania Problemów Alkoholowych.

W 2020 r. Komisja odbyła 29 posiedzeń, w tym 17 posiedzeń o charakterze motywującym do ograniczenia spożywania napojów alkoholowych oraz podjęcia leczenia i 12 posiedzeń głównych. Odbyły się 4 Komisje kontrolujące (kontrolę punktów sprzedaży napojów alkoholowych) oraz wydano 7 postanowień w sprawie udzielenia zezwolenia na sprzedaż napojów alkoholowych. Komisja przeprowadziła 4 kontrole punktów sprzedaży napojów alkoholowych pod względem przestrzegania zasad i warunków korzystania z zezwoleń na sprzedaż napojów alkoholowych. Wynagrodzenie dla Komisji w roku 2020 r. wyniosło 33 150 zł.

Przedstawiciel Komisji był członkiem Zespołu Interdyscyplinarnego oraz brał udział w posiedzeniach grup roboczych działających w ramach Gminnego Zespołu Interdyscyplinarnego. W ubiegłym roku odbyły się 4 posiedzenia Zespołu Interdyscyplinarnego oraz 177 posiedzeń grup roboczych. Przedstawiciele grupy roboczej spotykają się zarówno z osobami doznającymi przemocy jak i stosującymi przemoc i we współpracy z rodzinom planują i realizują stosowną pomoc oraz monitorują przebieg planu.

Wydatkowano kwotę 162 853,78 zł na profilaktykę związaną z przeciwdziałaniem alkoholizmowi oraz kwotę 5130 zł na profilaktykę związaną z zwalczaniem narkomanii. ✘

### Tabela przedstawia ilość zgłoszeń oraz grupy wnioskodawców na przestrzeni ostatnich 4 lat

Wnioskodawca	Rok 2017	Rok 2018	Rok 2019	Rok 2020
Policja	7	3	9	7
Pracownik socjalny	6	8	13	5
Rodzina	11	17	15	9
Grupa robocza	12	7	5	9
Kurator	0	1	0	1
Prokurator	0	0	0	1
Razem	36	36	42	32

# 45 lat Domu Kultury w Leśnej

**W tym roku obchodzimy 45-lecie działalności domu kultury w Leśnej. W połowie lat siedemdziesiątych ubiegłego wieku Zakłady Przemysłu Jedwabniczego „Dolwis” wybudowały na potrzeby swoich pracowników nowy budynek „Dom Kultury”.**

Budynek został wybudowany na podstawie powtarzalnej dokumentacji „Typowy Dom Kultury”, którą w 1964 roku opracował Miastoprojekt Stolica-Wschód Warszawa. Był to typowy projekt z przeznaczeniem jako dom kultury z salą widowiskową kinowo-teatralną dla 300 osób. Pierwszą adaptację projektu na potrzeby Zakładowego Domu Kultury Z.P.J. „Dolwis” Leśna k/Lubania przeprowadziło w roku 1969 Biuro Studiów Budownictwa Miejskiego Warszawa. W roku 1974 przeprowadzono ostateczną adaptację dla 200 osób wraz z projektem wnętrza.

2 października 1976 roku nastąpiło uroczyste otwarcie Domu Kultury w Leśnej, w którym uczestniczyli: Stanisław Ciosek I-szy Sekretarz KW PZPR w Jeleniej Górze, Krystyna Kamieńska-Siuta V-ce Wojewoda Jeleniogórski, Emilia Mańkowska Naczelnik Miasta i Gminy w Leśnej oraz Stanisław Konat I-szy Sekretarz KMig PZPR w Leśnej. Pierwszym dyrektorem domu kultury został Marian Kulicki.

W 1990 roku dotychczasowy właściciel Zakłady Przemysłu Jedwabniczego „Dolwis” Leśna przekazały dom kultury w formie porozumienia Urzędowi Miasta i Gminy Leśna. W 1998 roku nastąpiło połączenie dwóch jednostek: Miejsko-Gminnego Ośrodka Sportu i Rekreacji oraz Miejsko-Gminnego Ośrodka Kultury, z których powstał Miejsko-Gminny Ośrodek Kultury, Sportu i Rekreacji. Obecnie funkcjonujący w gminie Ośrodek Kultury i Sportu w Leśnej jako samorządowa instytucja kultury został utworzony w 2000 roku, a jego siedzibą do dnia dzisiejszego jest budynek domu kultury.

Celem działalności domu kultury w Leśnej jest prowadzenie wielokierunkowej działalności rozwijającej i zaspokajającej potrzeby kulturalne mieszkańców Gminy oraz upowszechnianie i promocja kultury lokalnej. W ciągu 45 lat swojej działalności dom kultury oferował bogatą propozycję działań kulturalnych skierowanych do mieszkańców

reprezentujących wszystkie grupy wiekowe, skupiając się głównie na:

- organizowaniu różnorodnych form edukacji kulturalnej i wychowaniu poprzez sztukę,
- stwarzaniu warunków do rozwoju amatorskiego ruchu artystycznego oraz folkloru,
- organizowaniu imprez artystycznych w budynku oraz w plenerze,
- współpracy z zespołami muzycznymi, folklorystycznymi,
- współpracy ze szkołami i instytucjami,
- promowaniu Gminy w powiecie, województwie i kraju poprzez różne konkursy.

W stałej ofercie działalności domu kultury dla mieszkańców gminy były zajęcia plastyczne, taneczne, wokalne, instrumentalne, fotograficzne, malarskie, teatralne. Przez wiele lat prężnie funkcjonowała w domu kultury modelarnia założona przez Jerzego Trzaskacza. W jednej z sal znajdowała się kawiarnia otwarta dla mieszkańców, jako miejsca spotkań, pogawędek, dancinów i obchodów różnych uroczystości.

Dom kultury prężnie działał od czasów jego powstania poprzez różnego rodzaju działania edukacyjne i kulturalne skierowane do mieszkańców gminy Leśna. Najważniejsze wydarzenia organizowane przez kadrę jako imprezy cykliczne to m.in. Jesień Leśniańska, Abstynencki Festiwal Muzyczny, Swojskie Granie, Tama, Piesze Wędrówki, Dożynki Gminne. W domu kultury odbywały się też przeglądy muzyczne i taneczne. Z racji połączenia się dwóch instytucji, sportowej i kulturalnej, organizowane były również turnieje piłki nożnej zakładów pracy, turnieje piłki siatkowej i tenisa stołowego. We współpracy z Sołectwami, Państwową Strażą Pożarną, Policją, szkołami, przedszkolami, Urzędem, organizacjami pozarządowymi organizowane są przez dom kultury różne imprezy tematyczne.

Często w imprezach organizowanych przez dom kultury uczestniczyły znane osoby oraz zespoły m.in. odwiedzili Leśną: Izabela Trojanowska, Mieczysław Szcześniak, Stanisław Sojka, Sławek Wiercholski, Kasia Moś, Anna Karwan, Piotr Fronczewski, Alosza Awdiejew, Jacek Lech, Szymon Wydra, Małgorzata



Ostrowska oraz zespoły: Wilki, Zorba, Gang Olsena, TSA, Dżem, Krywań, Test, Homo-Homini, Pro Contra, Terzet egzotyczny.

W 1945 roku działalność artystyczną rozpoczęła Orkiestra Dęta przy ZPJ Dolwis, która próby oraz występy wykonywała w domu kultury pod batutą kapelmistrza: Paweł Gogoliński, Edmund Łaska, Józef Dąbek do roku 1994.

W latach 1990 – 2015 funkcjonowało w domu kultury kino „Relax”. Do prezentacji filmów używane były projektory AP-51x (posiadające lustrzany ksenonowy) na taśmę 35 mm produkowane w latach 70-tych XX w. przez Łódzkie Zakłady Kinotechniczne PREXER – polskie przedsiębiorstwo, w latach 70. i 80. XX wieku wchodzące w skład zjednoczenia PREDOM. ŁZK były jedynym w Polsce producentem projektorów filmowych.

Przed powstaniem kina utworzony został w 1978 roku, działający przez ok. 10 lat przy domu kultury, Dyskusyjny Klub Filmowy „Do-Ba”.

Zachęcamy mieszkańców do wspomnień związanych z 45-letnią działalnością domu kultury w Leśnej poprzez dzielenie się z nami zdjęciami czy informacjami ważnymi historycznie dla

domu kultury oraz jego działalności kulturalnej i edukacyjnej.

Prosimy o kontakt wszystkich muzyków grających kiedyś w różnych zespołach muzycznych oraz grupy muzyczne, które współpracowały z domem kultury w ciągu tych 45 lat. Chcielibyśmy żebyście reaktywowali swoje zespoły i podczas październikowych obchodów naszego Jubileuszu zaprezentowali swój repertuar sprzed lat. Służymy salą widowiskową do przeprowadzenia waszych prób grupowych czy indywidualnych. Odezwijcie się, zagrajcie znowu razem i poczujcie się jak za dawnych lat – liczymy na waszą obecność, przywołanie wspomnień poprzez wprowadzenie mieszkańców w klimat twórczości artystycznej z dawnych lat.

W obecnej sytuacji związanej z pandemią COVID-19 prosimy o kontakt z nami poprzez e-mail, facebook oraz telefonicznie. Jak zostanie przywrócona w pełni działalność domu kultury będziemy organizować cykliczne spotkania mieszkańców w celu tworzenia albumu pamiątkowego z 45 lat działalności domu kultury. Liczymy na aktywność mieszkańców we współtworzeniu historii domu kultury poprzez pamiątki, zdjęcia, wspomnienia itp. ✘







**JARMARK WIELKANOCNY**  
**27 MARCA 2021 (SOBOTA)**  
**12:00 - 16:00**

ZGŁOSZENIA UDZIAŁU WYSTAWCÓW  
 DO DNIA 18.03.2021 ROKU

ORGANIZATOR:  
 Ośrodek Kultury i Sportu  
 ul. Orzeszkowej 5a, 59-820 Leśna  
 okis@lesna.pl, tel. 75 72 11 579

UWAGA: Informacja dla wystawców,  
 Karta zgłoszenia i Regulamin  
 Jarmarku znajduje się na stronie:  
 okislesna.pl

MIejsce: DOM KULTURY W LEŚNEJ

## Jarmark Wielkanocny 2021 w Leśnej

Serdecznie zapraszamy mieszkańców oraz wszystkich zainteresowanych wystawców do uczestnictwa w Jarmarku Wielkanocnym w Leśnej, który odbędzie się 27 marca 2021 roku w budynku domu kultury w Leśnej w godzinach 12:00-16:00.

Regulamin Jarmarku oraz Kartę Zgłoszeniową można pobrać ze strony [okislesna.pl](http://okislesna.pl). Wystawca Kartę zgłoszeniową może złożyć osobiście w sekretariacie OKiS w Leśnej, przesłać tradycyjną pocztą lub podpisany skan przesłać na email: [okis@lesna.pl](mailto:okis@lesna.pl). Zgłoszenia wystawców przyjmowane są do 18 marca 2021 roku.

Jarmark Wielkanocny w Leśnej jest imprezą wystawienniczo-handlową dla wytwórców wyrobów użytkowych

i artystycznych, naturalnych produktów spożywczych, przedmiotów sztuki i innych wyrobów ozdobnych o tematyce wielkanocnej, w tym produktów o charakterze regionalnym.

Zapraszamy osoby fizyczne, przedsiębiorstwa, instytucje publiczne, sołectwa, organizacje pozarządowe, nieformalne grupy do zaprezentowania swoich wyrobów rękodzieła i naturalnych produktów spożywczych na Jarmarku Wielkanocnym. ✕

## Tworzymy grupę szachową

Ośrodek Kultury i Sportu w Leśnej otwiera zapisy do grupy szachowej w Domu Kultury w Leśnej.

Serdecznie zapraszamy dzieci, młodzież i dorosłych, którzy chcą nauczyć się grać w szachy oraz osoby, które grają i chcą pograć towarzysko z innymi. Posiadamy kilka standardowych szachów, zegary szachowe

oraz dodatkowo – do bardziej widowiskowych rozgrywek – zakupiliśmy duże szachy plenerowe wraz z planszą 4 m x 4 m.

Pierwsze spotkanie organizacyjne odbyło się 25.02.2021 roku. Spotkania szachowe będą odbywać się w każdy czwartek w godz. 16:00-20:00. Przyjdź, podziel się swoją wiedzą szachową albo skorzystaj z wiedzy innych, by rozpocząć swoją przygodę z szachami. Zajęcia są bezpłatne. Zapraszamy. ✕

## „Kobiety w Zamkowym Lesie”

Wydarzenie sportowe pod nazwą „Kobiety w Zamkowym Lesie” zaplanowane jest w dniu 06.03.2021 r., z okazji Dnia Kobiet, a organizowane przez Be Active Leśna przy współpracy z Ośrodkiem Kultury i Sportu w Leśnej.

Event ten polegać będzie na zmaganiu sportowym, jakim jest marsz lub bieg po Zamkowym Lesie. Biegniemy do chatki E. Gutschowa (5 km) i z powrotem (łącznie 10 km). Start zlokalizowany będzie przy Boisku Lekkoatletycznym „Królowa Sportu”. Co jeden kilometr usytuowana zosta-

nie stacja, przy której przebrani za postaci bajkowe Panowie z Be Active Leśna będą zadawać Paniom do wykonania krótkie zadania. Za ich wykonanie Panie otrzymają punkty. Przy Domku Myśliwskim E. Gutschowa zostanie rozpalone ognisko. Uczestniczki biegu otrzymają tam poczęstunek, po czym wrócą na „Królową Sportu”.

Celem eventu będzie zachęcenie mieszkanki gminy Leśna do aktywności fizycznej, ale również do ciekawego spędzenia czasu wolnego. Start w zespołach 2-3 osobowych. Zapraszamy do udziału w sobotę, 6 marca br. w godzinach 11:30-13:30. ✕





## Kącik czytelnika

**Już po raz 22. sieć Empik rozdała z początkiem 2021 roku nagrody. Bestsellery Empiku to coroczne nagrody dla twórców książek, płyt, czy filmów.**

**WK**

W kategorii literatura piękna najchętniej kupowaną książką był literacki comeback Katarzyny Nosowskiej, jej „Powrót z Bambuko”. Katarzynę Nosowską znamy z jej hitów zespołu Hej. Jak się okazuje to nie tylko wybitna artystka, ale również pisarka.

Pierwsza jej książka pt.: „A ja żem jej powiedziała...” – wydana w 2018 roku – rozbawiła wielu czytelników.

W książce „Powrót z Bambuko” pisarka wskazuje na prostą prawdę – „*ludzie zawsze będą gadać, ale tylko tyle, by nasycić swoją potrzebę plotkowania. Niech mówią, co Ci do tego. Nie wchodź z takimi ludźmi w dyskusje, a żyj tak, jak Ci się podoba, bez ranienia innych*”. W humorystyczny sposób uczy nas dystansu do swoich poczynań, dodaje otuchy, co bardzo się przydaje w czasach gdy świat, który nas otacza, staje na głowie.

„Powrót z Bambuko” to zbiór historii z życia autorki i jej znajomych, przemyśleń, opowieści. Sukces tej pozycji świadczy o tym jak bardzo w obecnych pandemicznych czasach potrzebujemy tak humorystycznych książek. Polecam do wypożyczenia, książkę tę czyta się jednym tchem, a uśmiech pozostaje nam długo na twarzy. ✕

## Dzień Kobiet w Leśnej

Z okazji „Dnia Kobiet” Biblioteka Publiczna i OKiS w Leśnej serdecznie zaprasza leśniańskie Panie na wieczorek poetycko-muzyczny w dniu 6 marca 2021 roku (sobota) o godz. 16:00.

Odbędzie się on w sali widowiskowej domu kultury w Leśnej. W ramach spotkania posłuchacie Panie wierszy

o kobietach w interpretacji leśniańskich panów. Wysłuchacie ciekawych anegdotek o kobietach, a wszystko to przy akustycznej oprawie muzycznej w wykonaniu naszych leśniańskich muzyków. Dla przybyłych Pań będzie słodki poczęstunek, kawa i herbata oraz drobny upominek. Wstęp wolny. Impreza prowadzona będzie z zachowaniem reżimu sanitarnego. ✕

## Strefa nowych technologii w Bibliotece Publicznej w Leśnej

Miło nam poinformować, że do Biblioteki Publicznej w Leśnej zakupiony został robot Photon wraz z tabletem oraz matą edukacyjną. Już niedługo rozpoczniemy warsztaty z PROGRAMOWANIA I ROBOTYKI dla dzieci i młodzieży zapraszając tym samym do fantastycznej nauki oraz zabawy.

Dlaczego warto poznać podstawy programowania? Głównym celem zajęć z robotem jest upowszechnienie nauki kodowania i podstaw programowania oraz wprowadzenie najmłodszych w świat nowych technologii. Jakie korzyści przynoszą zajęcia? Programowanie rozwija wiele kompetencji potrzebnych w życiu codziennym dzieci i młodzieży m.in.: zdolność logicznego myślenia, skuteczne rozwiązywanie problemów, podnosi kompetencje w zakresie technologii, a przy tym jest znakomitą zabawą.

Dlaczego roboty Photon są wyjątkowe? Photon jest najbardziej zaawansowanym technologicznie robotem edukacyjnym dostępnym na ryn-

ku. Wyposażonego w 10 czujników robota można zaprogramować na tysiące sposobów – wykryje przeszkody, zareaguje na dźwięk, zmiany oświetlenia czy dotyk. Poza tym Robot stworzony został z psychologami. Photon opracowany został w ścisłej współpracy dzieci z zespołem psychologów Uniwersytetu SWPS. Dzięki temu jest w stanie stymulować rozwój dzieci w najbardziej odpowiedni sposób, na każdym etapie ich rozwoju.

Mamy nadzieję, że wykorzystanie nowych technologii zachęci najmłodszych do odwiedzania naszej biblioteki aby spędzić w niej miło, ale też wartościowo swój czas wolny, łącząc przyjemne z pożytecznym. ✕



## Klocki lego na języku polskim?



Odpowiedź na pytanie brzmi: **jak najbardziej!** Lego Logos – tak nazywa się metoda rozwijająca kreatywność i wspomagająca nauczanie, stosowana również na lekcjach języka polskiego.

**A. Sobczyk**

Do jej wprowadzenia na zajęciach potrzebne są tylko klocki lego oraz dowolny tekst literacki, który będzie poddawany analizie. Autorem metody jest Jarosław Marek Spychała, zajmujący się rozwojem technik myślenia twórczego i ich zastosowaniem w edukacji. Dlatego też Lego Logos uczy czytania ze zrozumieniem, umiejętności słuchania innych oraz kształ-

tuje takie kompetencje intelektualne jak: analiza i synteza, wnioskowanie, logiczne myślenie.

Metodę tę wykorzystano w Szkole Podstawowej im. Jana Pawła II w Smolniku, podczas omawiania z klasą IV A lektury „Akademia Pana Kleksa”. Zadaniem dzieci było zbudowanie z klocków lego szkoły niezwykłego nauczyciela, na podstawie opisu zawartego w książce Jana Brzechwy. Efekty pracy uczniów były zdumiewające. Wszystkie prace przedstawiały akademię, ale każda z nich zarazem była inna. Dzieci wykazały się niezwykłą kreatywnością i pomysłowością, co stało się oczywistą zachętą do częstszego wykorzystywania tej metody na lekcjach języka polskiego. ✕

## „Walentynkowa paka dla zwierzaka”



14.02.2021 r. uczniowie klasy 8b Szkoły Podstawowej im. Jana Pawła II w Smolniku, kontynuując pomysł corocznego wspierania schronisk dla bezdomnych zwierząt – zorganizowali akcję pn. „Walentynkowa paka dla zwierzaka”.

**DK i MM**

Młodzież uznała, że na zewnątrz zimno i mróz, w kalendarzu Dzień Zakochanych. A ponieważ los zwierząt, zwłaszcza bezdomnych,

nigdy nie był im obojętny i wszyscy kochają kotki i pieski, to uznali, że swoje uczucia mogą wyrazić najlepiej pomagając im w sobie znany już od lat sposób. Nikogo z klasy nie trzeba było namawiać. W piątek wszyscy zwołali się i na tzw.: „trzy-cztery”! Przynieśli karmę i przysmaki, które ofiarują mieszkańcom (miejmy nadzieję chwilowego pobytu) – schroniska w Przylasku. Uczniowie i ich opiekunowie mają nadzieję, że przyczynią się do maleńkiej radości stworzeń, których szczekanie i miauczenie woła o pomoc. ✕

## Akademia bezpiecznego puchatka

W roku szkolnym 2020/2021 uczniowie z klas I Szkoły Podstawowej im. Jana Pawła II w Smolniku, realizowali XII edycję ogólnopolskiego programu edukacyjnego „Akademia Bezpiecznego Puchatka”.

**Małgorzata Szczęsna-Witecka**

Program ma na celu kształtowanie u dzieci postaw odpowiedniego zachowania się w sytuacjach dla nich niecodziennych, trudnych oraz uczucie adekwatnej reakcji na zaistniałe zagrożenia życia na drodze, w domu, w szkole, w czasie zabawy i w czasie wypoczynku. Uczestnictwo w nim wymagało od uczniów aktywności, zaangażowania i wykorzystywania

zdobytej wiedzy w praktyce. Podczas zajęć uczniowie poznawali zasady bezpiecznego poruszania się na drogach.

Uczestniczyli w praktycznych zajęciach na przejściu dla pieszych, uczyli się jak przepisowo poruszać się po drodze, jak przechodzić przez jezdnię, oraz jak bezpiecznie i zdrowo odpoczywać w czasie wolnym od zajęć szkolnych. Poznali zagadnienia dotyczące rozsądnego i bezpiecznego korzystania z internetu oraz udzielania pierwszej pomocy.

Podsumowaniem programu był udział uczniów klas pierwszych w Teście Bezpieczeństwa. W wyniku podjętych działań nasza szkoła otrzymała certyfikat „Akademii Bezpiecznego Puchatka”, a uczniowie dyplomy. ✕

## Walentynkowa poczta



14 lutego to dzień miłości i przyjaźni. W Szkole Podstawowej im. Jana Pawła II w Smolniku, również dało się odczuć magię tego dnia. Przez cały tydzień poprzedzający Walentynki w holu głównym szkoły stała skrzynka walentynkowa, do której każdy uczeń mógł wrzucić swoje wa-

lentynkowe życzenia. W piątek przedstawiciele Samorządu Uczniowskiego przejęli rolę listonoszy i przeszli po klasach, doręczając wszystkim adresatom walentynkowe kartki i lizaki w kształcie serduszka. Emocji było co niemiara, bo bardzo przyjemnie jest dostawać wyrazy sympatii. ✕

# Pod znakiem ferii z ekologią

Styczeniowy czas 2021 roku w Miejsko-Gminnym Przedszkolu w Leśnej przebiegał głównie pod znakiem ferii z ekologią, dzięki czemu mogliśmy przybliżyć dzieciom najważniejsze zagadnienia z dziedziny walki o naszą planetę. Oczywiście, wsparliśmy także finał WOŚP, a także przygotowaliśmy występy online dla naszych dziadków.

**Maria Załączna**

Styczeń rozpoczęliśmy jednak od znakomitych wyników konkursu „Moja wymarzona zima”, który został zorganizowany przez Miejską i Powiatową Bibliotekę Publiczną w Lubaniu (oddział Regionalne Centrum Edukacji Ekologicznej), z którą ściśle współpracujemy. Miło nam poinformować, że Laura Kwapiszewska zajęła pierwsze miejsce w kategorii I (wiek przedszkolny), z kolei Ola Kwapiszewska była czwarta. Uczestnicy konkursu otrzymali nagrody w postaci kart prezentowych do popularnej sieci księgarni.

W trakcie naszych ferii z ekologią zdecydowanie się nie nudziliśmy. Realizując założoną tematykę każdego dnia przybliżaliśmy dzieciom wiele ciekawostek dotyczących dbania o naszą planetę, a poprzez liczne eksperymenty maluchy naocznie mogły doświadczyć wielu zjawisk, które otaczają je każdego dnia. Nie zabrakło tematów związanych z wodą, prądem i wiatrem. Maluchy nie tylko powzięły niesamowitą wiedzę i same wykonywały liczne eksperymenty, ale także poprzez prace plastyczne i ćwiczenia motoryczne, usystematyzowały sobie wiele nowo poznanych ciekawostek.

Kontynuując już naszą tradycję w styczniu dołączyliśmy do wielkiego Finału Wielkiej Orkiestry Świątecznej Pomocy, która w tym roku grała po raz 29. Nasza placówka przeznaczyla na jedną z aukcji ogromnego pluszaka, który trafi do nowego nabywcy razem z przepyszny „Kubusiowym” miodem.

Również w styczniu zapoznaliśmy dzieci z podwodnym światem – fascynującym życiem roślin i zwierząt, a pozostając w sferze wody – przy wy-



korzystaniu otaczającej nas, śnieżnej aury – wykonaliśmy liczne eksperymenty w naszym przedszkolnym parku, uzmysławiając maluchom, że śnieg wcale nie jest taki czysty, jak mogłoby się wydawać.

Oczywiście, w styczniu, nie zabrakło celebracji jednego z najważniejszych świąt w naszym przedszkolu, a mianowicie dnia Kubusia Puchatka – naszego patrona. W ramach święta wszystkie dzieci obejrzały prezentację multimedialną o historii Kubusia, a także słuchały fragmentów książek o przygodach tego sympatycznego misia i jego przyjaciół. Co więcej, dzieci podążyły

śladami Kubusia, rozwiązywały zagadki, układały puzzle, pomagały Kłapouchemu znaleźć ogon oraz wykonały piękne prace plastyczne, tematycznie powiązane z postacią Kubusia Puchatka.

Styczeń to także wspaniały czas, pozwalający wyrazić wdzięczność za oddanie i miłość dla naszych dziadków w trakcie ich corocznego święta. Choć w tym roku, w związku z obostrzeniami, celebrowaliśmy ten dzień zupełnie inaczej, to jednak mamy nadzieję, że przygotowane przez nas w wersji wideo piosenki i życzenia, a także wyjątkowe, ręcznie wykonane upominki, wywołały uśmiech na twarzach naszych dziadków. ✕

# Przedszkolaki garnki lepią

Etap edukacji przedszkolnej jest okresem szczególnie korzystnym dla rozwijania sprawności manualnych i technicznych młodego człowieka. Czynności manualne, jak np. formowanie gliny, praca przy pomocy narzędzi – ubogacają doświadczenia dziecka w poznawaniu środowiska.

**Krzysztof Rozenbajger**

Dzięki takim czynnościom dziecko rozwija sprawność ruchową. Pierwsze, nawet bardzo proste czynności manualne prowadzą do czynności bardziej złożonych, wymagających od dziecka myślenia i używania nowych przedmiotów i narzędzi. Mając powyższe na uwadze, w Przedszkolu Publicznym w Stankowicach prowadzone są zajęcia ceramiczne dla dzieci.

Celem tych zajęć jest stworzenie młodemu człowiekowi możliwości pełnego wyrażania siebie w procesie tworzenia

różnego rodzaju dzieł plastycznych, pozwalając jednocześnie na kreację samego siebie. Dziecko pracując z gliną ma okazję do ubrudzenia się i swobodnego wyrażenia siebie, ma także możliwość do ujawniania swych własnych uczuć, kontroluje glinę, jest jej kreatorem, może ją ścisnąć, ugniatać, toczyć a także wałkować. Z tego działania powstaje trójwymiarowe dzieło, które twórca postrzega z różnych perspektyw.

W ramach pierwszych zajęć ceramicznych – pod fachowym okiem pani Elżbiety i przy pomocy pań Aldony i Julity – przedszkolaki „wylepiły” gliniane serduszka walentynkowe. Przez kilka następných dni serduszka te się suszyły, by później powędrować do pieca ceramicznego i nabrać kolorów oraz blasku. Na kolejnych zajęciach artystycznych w pracowni ceramicznej przedszkolaki podjęły udaną próbę lepienia garnuszków, bo wiadomo, że ... również święci garnki lepią ... ✕



# Luty w Miejsko-Gminnym Przedszkolu im. Kubusia Puchatka w Leśnej

Choć luty jest najkrótszym miesiącem w roku, nie oznacza to, że maluchy z Miejsko-Gminnego Przedszkola im. Kubusia Puchatka w Leśnej nie uczestniczyły w licznych zajęciach dydaktycznych.

**Maria Załęczna**

Lutowe zajęcia w Miejsko-Gminnym Przedszkolu im. Kubusia Puchatka w Leśnej rozpoczęliśmy od ciekawych eksperymentów z lodem. Tym razem dzieci z grupy Tygrysków i Króliczków, nawiązując do zimowej aury, poznały i określały właściwości lodu, bawiły się nim i wykorzystywały go do malowania.

Następnie przyszedł czas na obchody Dnia Niedźwiedzia, którego święto przypada na 2 lutego i jest ściśle związane z pradawną tradycją głoszącą, iż mniej więcej w tym czasie niedźwiedzie – przeczuwając przełom zimy – obracają się na drugi bok w trakcie swojego zimowego snu. Z tej okazji maluchy poznały niedźwiedzia polarnego, zamieszkującego odległe tereny Arktyki. Nie tylko powzięły szereg ciekawych informacji na temat tego gatunku, ale także wykonały przepiękne prace pla-

styczne, których myślą przewodnią był niedźwiedź polarny.

Niespełna tydzień później w naszym przedszkolu unosił się wyjątkowy zapach pizzy. 9 lutego hucznie świętowaliśmy dzień tego uniwersalnego dnia, nie tylko ucząc nasze maluchy wykonywania ciasta, ale także zafundowaliśmy przedszkolakom możliwość skosztowania przepysznej i oryginalnej pizzy.

W końcu nadszedł dzień, na który maluchy czekały od dawna – a mianowicie Bal Karnawałowy. Nie da się ukryć, że to właśnie ten dzień jest długo wyczekiwaną chwilą przez dzieci, które mogą dać upust swojej fantazji, przygotowując unikatowe stroje karnawałowe. Już od wczesnych godzin porannych próg naszego przedszkola przekraczały wyjątkowe, kolorowe postaci, które dzieci kojarzą z popularnych bajek. W salach przedszkolnych można było spotkać księżniczki, wróżki, rycerzy, piratów czy spider-manów, a przepięknie wystrojona placówka już od wejścia wprowadzała wszystkich uczestników zabawy w radosny i taneczny nastrój.

Luty to także czas wyznawania sobie miłości. Dzieci z naszego przedszkola Dzień Świętego Walentego zaakcen-



towały czerwonym ubiorem i wspaniałym nastrojem. Tego dnia sale były pięknie przystrojone, panowała pogodna atmosfera, a różnorodne zabawy, płasy i prace plastyczne, przyczyniły się do niezapomnianych wrażeń. Dzień zakochanych to przede wszystkim czas, w którym okazujemy uczucie tym, których kochamy. I mimo, że jest to przede wszystkim święto tych nieco starszych, to nie można zapomnieć o dzieciach, które również mają potrzebę miłości i chcą się nią dzielić z innymi. Tego dnia przedszkolaki rozmawiały na temat patrona, koloru miłości, symbolu i zwyczaju Walentynek. Co ważne, dostrzegały także pozytywne cechy u siebie i innych, rozmawiając przy tym o tolerancji.

Również w lutym maluchy zapoznały się z kolejnymi żywiołami – powietrzem i ogniem. W trakcie zajęć nie zabrakło licznych ciekawostek, eksperymentów i prac plastycznych, które możemy podziwiać nie tylko w przedszkolnych galeriach, ale także

na naszej stronie internetowej i profilu na facebooku. A jak już jesteśmy w świecie wirtualnym – nie sposób nie wspomnieć o naszej wirtualnej wizycie w Muzeum Zabawek i Zabaw w Kielcach, gdzie za sprawą internetu mogliśmy obejrzyć kilkanaście wystaw lalek z całego świata, zabawek historycznych czy modeli samochodów.

Z kolei 17 lutego nasze przedszkolaki obchodziły popularny w Polsce Dzień Kota. Nie zabrakło przebieranek, licznych zabaw, prac plastycznych i wielu aktywności, dzięki którym maluchy utrwaliły sobie wiedzę na temat tych przyjaznych i mruczących czworonogów.

Kontynuując nasze zajęcia z pierwszej pomocy, również w lutym utrwaliliśmy z naszymi podopiecznymi funkcjonowanie numeru alarmowego 112, uświadamiając dzieci, że precyzja podawania informacji w trakcie rozmowy z dyspozytorem ma kluczowe znaczenie przy udzieleniu odpowiedniej pomocy w trakcie zagrożenia zdrowia i życia. ✕

# Bal karnawałowy w Przedszkolu w Stankowicach

**Krzysztof Rozenbajger**

Dla większości przedszkolaków tegoroczny bal karnawałowy był pierwszym w ich życiu. W związku z tym zasługuje on na zapamiętanie i uwiecznienie np. w formie uroczych zdjęć, których udało się wiele

wykonać. Sam bal był wspaniały i na bogato, dzięki pomysłowości pań Aldony i Julity, które same się świetnie bawiły w jego trakcie wraz z dziećmi. Dziękujemy Rodzicom przedszkolaków za pomoc przy zorganizowaniu balu, w szczególności za przepyszne ciasto i inne łakocie. ✕



# Tylko od nas zależy, czy podwyżki za odpady zostaną zatrzymane

Od 1 stycznia 2021 r w gminie Leśna obowiązują nowe stawki za odpady komunalne. Rada Miejska podjęła taką decyzję ze względu na fakt, że system gospodarowania odpadami komunalnymi zorganizowany przez gminę powinien się samofinansować.

Oznacza to, iż stawki za odpady powinny być na takim poziomie aby pokryć wszystkie koszty związane z gospodarowaniem odpadami komunalnymi. W przeciwnym wypadku Gminie grozi kara nakładana przez Regionalną Izbę Obrachunkową. Należy podkreślić, że ta zasada działa również w drugą stronę. Gmina nie może pobierać opłat wyższych aniżeli koszty. Jeśli wpływy z opłat za odpady przewyższają koszty, stawka za odpady zostanie zmieniona proporcjonalnie do nadwyżki.

Jednym z głównych czynników podnoszących koszt gospodarki odpadami jest brak segregacji. Jeśli miesięcznie z naszych gospodarstw do odpadów zmieszanych zamiast do worków/pojemników koloru żółtego trafi tona tworzyw sztucznych opakowaniowych to zapłacimy za nią 232,20 zł więcej.

Należy pamiętać, że dodatkowym kosztem jest dzierżawa pojemników. Jeśli nie potrzebujemy pojemnika lub mamy swój, nie składamy zapotrzebowania. Wielokrotnie mieszkańcy proszą o pojemniki w sytuacjach kiedy nie zachodzi potrzeba ich dostarczenia. Kierowanie się stwierdzeniem

„bo mi się należy, bo Gmina daje” generuje dodatkowy koszt. Generuje go również proceder wykorzystywania pojemników do przechowywania odpadów innych aniżeli zostały do tego przeznaczone.

Wpływ na wysokość opłaty mają również tzw. dzikie wysypiska. Porzucanie odpadów w miejscach niedozwolonych to już codzienność w naszej Gminie. Niestety mieszkańcy nie zdają sobie sprawy z tego, że zapłacą za uprzątnięcie takich odpadów. Ostatnio zlikwidowane dzikie wysypisko na terenie Leśnej kosztowało 23.000,75 zł.

Kolejnym czynnikiem decydującym o wysokości opłaty za odpady są nieruchomości niezamieszkałe (agroturystyki, przedsiębiorcy). Po nowelizacji ustawy o utrzymaniu czystości i porządku w gminach stawki za odbiór odpadów zostały dla nich ustanowione odgórnie. Stawki te są kilkukrotnie niższe niż rzeczywisty koszt (tabela poniżej). Pomimo, że płacą o wiele mniej to i tak nagminnym procederem jest zaniżanie tej opłaty. W związku z powyższym podjęto decyzję o zmianie regulaminu utrzymania czystości i porządku na terenie Gminy Leśna oraz o wprowadzeniu do opłaty worków zgodnie z aktualnie obowiązującym systemem odbioru odpadów.

Z opłaty za odpady utrzymywany jest również PSZOK. Tylko w grudniu z punktu tego wyjechało 22,57 ton odpadów. Dodatkowo po licznych zgłoszeniach odnośnie problemu z utylizacją styropianu i części samochodowych



wprowadziliśmy te frakcje na PSZOK. Są one odbierane na podstawie odrębnej umowy opłacanej z wpływów za odpady.

Istotną zmianą jest zrezygnowanie ze stawki za gospodarstwa domowe. Stawka ta miała na celu odciążenie w opłacie rodzin wielodzietnych. Tymczasem była nagminnie wykorzystywana do zaniżania należnej opłaty. Rodziny mieszkające w tym samym budynku składały wspólną deklarację, np. rodzina 4-osobowa (2+2) płaciła za odpady 80 zł, a trzy 4-osobowe rodziny (12 osób) zamiast trzy razy po 80 zł – płaciły 100 zł.

Koszt zagospodarowania odpadów za grudzień 2020 roku (bez kosztów admi-

nistracyjnych) to 243 592,42 zł, a wpływy za ten okres wyniosły 169 300,82 zł. Różnicę dopłaciła gmina, rezygnując tym samym z małej inwestycji typu: chodnik, kilka lamp drogowych itp.

Podsumowując. Gmina nie może i nie zarabia na odbiorze odpadów. Aby mniej płacić musimy segregować i kompostować odpady, składać deklaracje zgodne z prawdą oraz nie pozostawać obojętnymi na naganne zachowania innych mieszkańców (podrzucanie odpadów, nie zgłaszanie osób zamieszkujących do deklaracji, podrzucanie odpadów z działalności gospodarczej do odpadów komunalnych itp.). ✘

## Co robimy, aby nie wzrastały koszty gospodarki odpadami?

JŚ

Ponieważ koszt zagospodarowania odpadów z roku na rok jest coraz wyższy, wprowadzamy liczne zmiany aby go obniżyć:

- PSZOK jest obsługiwany przez pracowników urzędu – brak dodatkowej pensji,
- PSZOK został przeniesiony, jest monitorowany i przyjmuje 17 frakcji odpadów – wcześniej 15 frakcji było przyjmowane jako najdroższa czyli wielkogabarytowa,
- PSZOK został wyposażony w kontener na odpady elektro –nieodpłatna utylizacja,
- zrezygnowano z umowy na odbiór przeterminowanych leków od miesz-

kańców przez firmę zewnętrzną – odpady będą przekazywane do RIPOK kilkanaście razy taniej a odbierane z aptek przez pracowników Urzędu,
- po przeprowadzonych kontrolach nieruchomości niezamieszkałych do systemu dopisało się 88 podmiotów,
- zrezygnowano z gospodarstw domowych w opłacie śmieciowej – każdy płaci za siebie,
- skontrolowano podmioty prowadzące działalność gospodarczą w zakresie posiadania umów na odbiór odpadów – przedsiębiorcy za odpady ze swojej działalności zgodnie z ustawą płacą indywidualnie. Tym samym zlikwidowany został wieloletni proceder podrzucania przez nich odpadów „na konto” mieszkańców. ✘

Pojemność pojemnika	Rzeczywisty koszt	Stawka opłaty uiszczana przez właścicieli nieruchomości niezamieszkałych
120 litrów posortownicze	24,12 zł	6,30 zł
240 litrów posortownicze	58,69 zł	12,60 zł
1100 litrów posortownicze	335,26 zł	58,00 zł

Frakcja	Koszt przyjęcia 1 tony wysortowanych odpadów	Koszt przyjęcia 1 tony odpadów posortowniczych	Dopłata do 1 tony
Tworzywa sztuczne	812,16 zł	1044,36 zł	232,20 zł
Papier	624,24 zł		420,12 zł
Szkoło	598,32 zł		446,04 zł
Bio	776,60 zł		267,76 zł

# Najczęściej zadawane pytania

- **Kiedy powstaje obowiązek opłaty za odpady komunalne?**

- Obowiązek ponoszenia opłaty za gospodarowanie odpadami komunalnymi powstaje:

1. w przypadku nieruchomości, na której zamieszkują mieszkańcy – za każdy miesiąc, w którym na danej nieruchomości zamieszkuje mieszkaniec (opłatę można zawiesić tylko i wyłącznie w przypadku, kiedy dana osoba nie zamieszkuje pod wskazanym adresem przez cały okres rozliczeniowy czyli miesiąc. Np. jeśli student przyjeżdża na weekend do domu rodzinnego to powinien być ujęty w deklaracji i należy uiszczać opłatę także za taką osobę);
2. w przypadku nieruchomości, na której nie zamieszkują mieszkańcy – za każdy miesiąc, w którym na danej nieruchomości powstały odpady komunalne.

- **Czy jeśli firma odbierająca odpady nie zabrała ich w terminie będą zwolniony z opłaty?**

- NIE. Obowiązek opłaty wynika z faktu powstania odpadów a nie ich odebrania w terminie.

- **Dlaczego należy segregować odpady BIO?**

- Obowiązek wynika z Rozporządzenia Ministra Środowiska z 29 grudnia 2016 r. w sprawie szczegółowego sposobu selektywnego zbierania wybranych frakcji odpadów, zgodnie z którym oprócz szkła, papieru, tworzyw sztucznych i metali, właściciele nieruchomości są zobowiązani odrębnie gromadzić w pojemnikach koloru brązowego odpady ulegające biodegradacji. Termin rozpoczęcia segregacji bioodpadów od stycznia 2020 roku wynika z okresu dostosowawczego określonego w ww. rozporządzeniu. Ponadto odpady segregowane można łatwiej i taniej zagospodarować w porównaniu do gromadzenia ich wspólnie z innymi odpadami (jako odpady zmieszane). Obowiązek segregacji bioodpadów w Gminie Leśna obowiązuje od 1 lipca 2020 roku.

- **W jakie pojemniki musi być wyposażona nieruchomość?**

- Wszystkie nieruchomości muszą być wyposażone w pojemniki do

zbierania odpadów zmieszanych (resztkowych) oraz odpadów biodegradowalnych (brązowe z napisem BIO), natomiast do zbierania pozostałych frakcji segregowanych odpadów (papier, tworzywa sztuczne i metale, szkło). Firma odbierająca odpady zapewnia worki w odpowiednich kolorach oraz z odpowiednim oznakowaniem. Na terenie dużych nieruchomości wielolokalowych odpady segregowane zbierane są w pojemnikach typu dzwon również odpowiednio oznakowanych.

- **Mam swój kompostownik. czy w takim wypadku zobowiązany jestem do posiadania brązowego pojemnika?**

- Jeżeli w przydomowym kompostowniku będą zagospodarowane wszystkie powstające na nieruchomości odpady biodegradowalne, wówczas nie ma obowiązku wyposażenia nieruchomości w brązowy pojemnik.

- **Czy mogę mieć kompostownik i oddawać odpady bio w brązowym pojemniku?**

- Kompostowanie odpadów to bardzo pożyteczna i funkcjonalna praktyka. Nie każdy jednak ma możliwość kompostowania wszystkich bioodpadów, które powstają na nieruchomości, w związku z tym można również oddawać wtedy bioodpady w pojemnikach – nie można jednak w takiej sytuacji korzystać ze zwolnienia z części opłaty z tytułu kompostowania bioodpadów.

- **Czy jeśli kompostuję odpady będę ponosić niższą opłatę?**

- Zgodnie z nowelizacją ustawy o utrzymaniu czystości i porządku w gminach, zwolnieni z części opłaty mogą być właściciele nieruchomości jednorodzinnych kompostujących wszystkie bioodpady stanowiące odpady komunalne w przydomowym kompostowniku.

- **Czy korzystając ze zwolnienia z części opłaty z tytułu kompostowania bioodpadów mogę korzystać z PSZOK?**

- Korzystając ze zwolnienia z części opłaty z tytułu kompostowania bioodpadów obowiązuje ograniczenie w po-



staci braku możliwości oddawania bioodpadów do PSZOK. Inne odpady przyjmowane będą w PSZOK zgodnie z ogólnymi zasadami przyjmowania odpadów w Punktach Selektywnego Zbierania Odpadów Komunalnych.

- **Jakie warunki powinien spełniać kompostownik?**

- Ustawa o utrzymaniu czystości i porządku w gminach nie określa jednolitej i jednoznacznej definicji kompostownika. Zakłada się jednak że powinno być to wyznaczone / ograniczone / wygrodzone (drewniane, betonowe, z tworzywa) miejsce gdzie kompostowane będą wszystkie bioodpady powstające na nieruchomości, miejsce w którym zachodzić będzie proces kompostowania. Ponadto usytuowanie kompostownika powinno być zgodne z innymi przepisami w tym np.: Prawo budowlane (Dz.U. z 2018 r. poz. 1202, z późn. zm.) oraz Rozporządzenie Ministra Infrastruktury w sprawie warunków technicznych, jakim powinny odpowiadać budynki i ich usytuowanie z dnia 8 kwietnia 2019 r. (Dz.U. z 2019 r. poz. 1065).

**Kompostownikiem nie jest miejsce (pryzma) na gruncie, na którym składowane są bioodpady.**

- **Czy można wystawić odpady zmieszane w workach obok pojemnika?**

- NIE. Wielkość i liczba pojemników powinna być dostosowana do ilości osób zamieszkujących daną nieruchomość. Wytwarzanie większej ilości odpadów sugeruje zamieszkiwanie na nieruchomości większej ilości osób, aniżeli zgłoszonych w deklaracji.

- **Czy jest wprowadzona zniżka dla rodzin posiadających Kartę Dużej Rodziny?**

- Na chwilę obecną nie są przewidziane zniżki w związku z posiadaniem Karty Dużej Rodziny.

- **Co mam wrzucać do pojemnika na odpady zmieszane skoro segreguję? Już teraz oddaję prawie pusty pojemnik na odpady zmieszane.**

- Dążymy do gospodarki o obiegu zamkniętym, zatem mała ilość odpadów w pojemniku na zmieszane odpady komunalne jest jak najbardziej właściwa. Oznacza to, że większość odpadów udało się posegregować. Do pojemnika na zmieszane (resztkowe) odpady komunalne wrzucać powinno się np.: artykuły higieniczne, brudne ręczniki papierowe, tłusty i zabrudzony papier, zanieczyszczone opakowania po żywności (po margarynie, jogurcie, śmietanie), jednorazowe maszynki do golenia, szkło stołowe, kryształ, fajans, porcelanę, mięso, ości, kości, popiół, znicze z zawartością wosku. ✘

## Zmiana harmonogramu odbioru bioodpadów

W związku z licznymi zgłoszeniami od mieszkańców odnośnie nieterminowego odbierania bioodpadów z terenu Gminy Leśna został zmieniony harmonogram odbioru tej frakcji odpadów. ✘

HARMONOGRAM ODBIORU ODPA-  
DÓW SEGREGOWANYCH  
Z TERENU GMINY LEŚNA BIO-  
ODPADY w okresie 01.01.2021 –  
31.12.2021

	Bartoszówka, Zacisze, Świecie, Złotniki Lub., Złoty Potok, Stankowice, Sucha, Wolimierz, Miasto Leśna, Pobiedna	Janówka, Kościelniki Górne, Kościelniki Średnie, Smolnik, Szyszkowa, Miłoszów, Jur- ków, Grabiszycy Dolne, Grabiszycy Średnie, Grabiszycy Górne
Styczeń	11	12
Luty	8	9
Marzec	9	9
Kwiecień	6,19	7,20
Maj	4,17,31	5,18
Czerwiec	14,28	1.15,29
Lipiec	12,26	13,27
Sierpień	9,23	10,24
Wrzesień	6,20	7,21
Październik	4,18	5,19
Listopad	29	30
Grudzień	27	28

## Harmonogram zbiórki odpadów wielkogabarytowych (mebli, dywanów, wykładzin, opon samochodowych, sprzętu rtv/agd)

Kontener będzie podstawiony o godz. 9:00 i stał do jego zapełnienia lecz nie dłużej niż do 16:00.

Przy każdym kontenerze będzie stał pracownik i sprawdzał co jest wrzucane do kontenera, odpady inne niż wielkogabarytowe komunalne nie zostaną przyjęte.

Miejscowość	Miejsce ustawienia kontenera	Liczba kontenerów	Data podstawienia kontenera
Miłoszów	naprzeciw posesji nr 174	1	18-03-2021
	obok posesji nr 30	1	19-03-2021
	obok wjazdu do byłego zakładu „Dolwis”	1	22-03-2021
Kościelniki Górne	obok pałacu	1	23-03-2021
Kościelniki Średnie	wysepka przy zatoce przystankowej	1	24-03-2021
Janówka	Janówka obok budynku nr 4	1	25-03-2021
Zacisze	Plac obok posesji nr 8	1	26-03-2021
Złotniki Lubańskie	w rynku	1	26-03-2021
Stankowice	obok świetlicy	1	29-03-2021
	obok przystanku PKS na górze	1	30-03-2021
Smolnik	plac obok sceny w parku	1	31-03-2021
	obok szkoły podstawowej	1	01-04-2021
Jurków Grabiszycy Średnie Grabiszycy Górne	parking koło kościoła Grabiszycy Górne	1	02-04-2021
	plac obok posesji nr 40 w Grabiszycach Średnich	1	06-04-2021
	plac przed posesją nr 113 Grabiszycy Górne	1	07-04-2021
Świecie	naprzeciw posesji 255a	1	08-04-2021
	plac przy posesjach 146-147(tąka)	1	09-04-2021
	plac przy posesji nr 130	1	12-04-2021
Sucha	plac obok przystanku PKS	1	13-04-2021
Wolimierz	plac przy kościele	1	14-04-2021
	naprzeciw posesji nr 130	1	15-04-2021
Złoty Potok	obok placu zabaw	1	16-04-2021
Bartoszówka	za mostkiem obok przystanku PKS	1	19-04-2021
Leśna	plac przy dworcu PKS	1	20-04-2021
	plac przed schroniskiem Brata Alberta	1	21-04-2021
	plac obok Orlika	1	22-04-2021
	parking Ogrodowa	1	23-04-2021
Szyszkowa	boisko	1	26-04-2021
	plac obok Zakmetu	1	27-04-2021
	plac targowy	1	28-04-2021
Pobiedna	ul. Strzelecka przy starym kinie	1	29-04-2021
	plac przed OSP	1	30-04-2021
	bloki obok byłego zakładu Fatma	1	04.05-2021

**Sita jest kobieta**  
Poznaj Boskie Karkonoskie!



W Wąsławicach, Wrocławiu, Poznaniu, Krakowie, Łodzi, tak się dzieje. Kobiety jedzą na duże imprezy, spotykają się, szkoła, wspólpraca... a u nas? Często to słydzaliśmy, dlatego powołaliśmy do życia Fundację Boskie Karkonoskie.

Pragniemy uzupełnić lukę na regionalnym rynku. Utworzyć miejsce pierwszego kontaktu dla kobiet chcących wzmocnić swoją aktywność zawodową, niezależność, kompetencje, zdrowie, świadomość społeczną, a także uzyskać wsparcie merytoryczne w prowadzeniu i rozwoju biznesu. Dzięki dzieleniu się doświadczeniem, doskonaleniu umiejętności, poznawaniu i wzajemnej motywacji mamy realny wpływ na rozwój lokalnej przedsiębiorczości. Bez wielkomiejskich kompleksów. W końcu jesteśmy boskie. Boskie Karkonoskie.

**Co robimy**

Każda z nas jest inna. Każda z nas ma swoje potrzeby intelektualne, emocjonalne, funkcjonalne. W zależności od statusu materialnego, społecznego i wieku oferowane przez Fundację usługi są różnicowane, dostosowane tak, byście na każdym etapie życia znalazły coś dla siebie.

**Dla kogo?**

**MŁODE BOSKIE, przed 20-tką**  
Chcemy pomóc Wam wejść na rynek pracy. Pomóc wybrać ścieżkę zawodową, w której w pełni wykorzystacie swój potencjał i naturalne umiejętności.

**BOSKIE, po 20-tce**

- Szkolimy z zakresu komunikacji interpersonalnej, inteligencji emocjonalnej, rozwiązywania konfliktów, zarządzania finansami i innych kompetencji miękkich i twardych niezbędnych w rozwoju zawodowym i osobistym.
- Doradzamy w kwestiach związanych z otworzeniem, prowadzeniem i rozwijaniem działalności gospodarczej.
- Od spraw związanych z formalnościami, przez marketing, sprzedaż, księgowość, kadry, prawo i strategię rozwojową.
- Wspieramy w powrocie na rynek pracy po urlopach macierzyńskich, zdrowotnych i innych perturbacjach życiowych.
- Zapobiegamy wykluczeniu społecznemu, integracji społecznej oraz tworzeniu miejsc pracy.
- Integrujemy lokalne środowiska kobiet, promujemy kobiecą przedsiębiorczość, niezależność zawodową i współpracę.
- Przygotowujemy do łagodnego przejścia w stan spoczynku zawodowego, by emerytura była początkiem nowej, aktywnej przygody.

**FIRMY, ORGANIZACJE, SAMORZĄDY**

Mikro, małe i średnie firmy, organizacje wspierające przedsiębiorczość, szkoły, placówki kulturalne i edukacyjne, samorządy, inne stowarzyszenia i fundacje realizujące podobne cele statutowe – jesteśmy otwarci na współpracę z Wami. Kochamy Karkonosze, Góry Iżerskie i jesteśmy dumnie z tego skąd pochodzimy. Dlatego promujemy region, produkty lokalne, popularyzujemy aktywną turystykę, rekreację i sport, jako elementy niezbędne do prawidłowego funkcjonowania zarówno w sferze prywatnej jak i zawodowej.

O tym co konkretnie robimy w najbliższym czasie i jak się z nami skontaktować dowiedziecie się ze strony: [www.boskiekarkonoskie.org](http://www.boskiekarkonoskie.org) oraz naszych kont w social mediach.

Zapraszamy to współpracy.

Fundacja BOSKIE KARKONOSKIE  
ul. Willewa 5  
59-850 Świeradów-Zdrój

[www.boskiekarkonoskie.org](http://www.boskiekarkonoskie.org)  
biuro@boskiekarkonoskie.org  
669 066 883



# Papierowe decyzje w sprawie złotnickiego Ratusza

**W ubiegłym roku w obiegu prawnym pojawiły się kolejne decyzje w sprawie złotnickiego ratusza. Obie zobowiązują właściciela obiektu do natychmiastowego remontu. Właściciel chce oddać budynek komukolwiek, żeby tylko pozbyć się problemu. Czy można liczyć na to, że ktoś weźmie odpowiedzialność za grożącą zdrowiu i życiu ludzi ruinę?**

## Konserwator nakazuje

9 lipca 2020 r. decyzją nr 1210/2020 r., wojewódzki konserwator zabytków nakazał właścicielowi obiektu po raz kolejny „zabezpieczenie, w trybie pilnym przed zagrożeniem dalszego zawalenia się części lub całego zabytkowego ratusza w Złotnikach Lubańskich (...) w terminie do dnia 10 września 2020 roku”.

W uzasadnieniu czytamy, że po otrzymaniu informacji, że zawaliła się w dniu 2 lipca 2020 r. część dobudówki z drewnianą werandą ratusza w Złotnikach Lubańskich, dnia 06.07.2020 r. przedstawiciele dolnośląskiego konserwatora zabytków przeprowadzili oględziny obiektu i stwierdzili, że jest to wynik złego stanu obiektu, wieloletniego braku remontów i właściwego zabezpieczenia przed warunkami atmosferycznymi i opadami (...). W związku z tym postanowiono, na podstawie ustawy z dnia 23 lipca 2003 r. o ochronie zabytków i opiece nad zabytkami wydać decyzję nakazującą właścicielowi natychmiastowy remont w w/w zakresie. „Ze względu na sytuację zagrożenia życia i mienia oraz zagrożenia dla zabytku, stanowiącego dobro publiczne, nadano decyzji rygor natychmiastowej wykonalności”.

## Nadzór budowlany wycofuje nakaz rozbiórki

Bezpośrednią konsekwencją decyzji konserwatora stała się decyzja Powiatowego Inspektora Nadzoru Budowlanego (nr 97/2020 z dnia 28 lipca 2020 r.), który stwierdził wygaśnięcie swojej decyzji nr 4/2012 z dnia 9.01.2012 r.

Decyzja z 2012 r., nakazywała właścicielowi rozbiórkę części obiektu budowlanego „dotyczącej drewnianych elementów werand, galerii i balkonów

oraz więźby dachowej drewnianej w terminie do 15.04.2012 r. oraz w terminie natychmiastowym wykonanie trwałego wygradzenia terenu wokół obiektu oraz umieszczenie tablic ostrzegawczych o zagrożeniu zdrowia i życia ludzkiego”.

Decyzja ta przechodziła na kolejnych właścicieli, ale nikt nie podjął się rozbiórki drewnianych części budynku, a 20.05.2016 r. Dolnośląski Wojewódzki Konserwator Zabytków we Wrocławiu wpisał ratusz w Złotnikach Lubańskich do rejestru zabytków Województwa Dolnośląskiego (nr rej. zabytków A/6008). Kilka miesięcy później, „w dniu 18.08.2016 r. Wojewódzki Konserwator Zabytków, Delegatura w Jeleniej Górze przeprowadził oględziny budynku byłego ratusza, które potwierdziły „(...) Katastrofalny stan zachowania zabytku, który grozi całkowitym zniszczeniem (...)” Już wtedy wiadomo było, że budynek jest w fatalnym stanie, jednak po kolejnych czterech latach uznano, że właściciel powinien go wyremontować.

Jak czytamy w nowej decyzji Nadzoru Budowlanego: W chwili obecnej, po wydaniu decyzji – nakazu konserwatorskiego nr 1210/2020 w oparciu o art. 49 ust. 1 ustawy o ochronie zabytków i opiece nad zabytkami, w obiegu prawnym istnieją dwie różnobrzmiące decyzje – jedna nakazująca rozbiórkę części elementów konstrukcyjnych budynku, druga zaś mówiąca o bezwzględny zabezpieczeniu obiektu przed dalszym jego zniszczeniem z jednoczesnym nadaniem rygoru natychmiastowej wykonalności decyzji”.

W związku z powyższym, nadzór budowlany wygasił decyzję o rozbiórce, ponieważ jej pozostawienie byłoby w sprzeczności z obowiązującymi przepisami. W uzasadnieniu czytamy też, że: „wpis do rejestru zabytków jest



jedną z form ochrony zabytków, która ma na celu zachowanie zabytku, w tym wypadku dawnego ratusza w Złotnikach Lubańskich, którego wartości zasługują na zachowanie i ochronę w interesie społecznym (...)”.

## Oddam zabytek w dobre ręce

Właściciel – Sebastian Bielecki, który wielokrotnie podkreślał, że nie stać go na remont zabytku, a obiekt kupił jako „budynek jednorodzinny do rozbiórki” jest zdesperowany i chce oddać go za darmo w dobre ręce osoby lub instytucji, która byłaby gotowa się nim zająć. 15.09.2020 napisał pismo do Ministra Kultury, żeby skreślił ratusz z rejestru zabytków. Wniosek ten ponowił 3.12.2020 r. Jednak Minister w decyzji DOZ-OAiK 650.1182.2020.ML.3 z dnia 28.12.2020 r. odmówił wykreślenia obiektu z rejestru.

W uzasadnieniu czytamy m.in.:

„W piśmie doręczonym organowi w dniu 3.12.2020 r. wnioskodawca ponownie zwrócił się o skreślenie z rejestru zabytków ratusza w Złotnikach Lubańskich, uzasadniając swoje żądanie naruszeniem zasad współżycia społecznego poprzez wpisanie budynku w bardzo złym stanie technicznym do rejestru zabytków, który jest zagrożeniem dla zdrowia i życia ludzkiego. Wskazał na obciążenie wadą prawną decyzji wpisowej tj. wydanie jej przy udziale powołanego kuratora dla nieobecnego właściciela. **Jednocześnie wnioskodawca powtórzył deklarację nieodpłatnego przekazania zabytku wojewódzkiemu konserwatorowi zabytków.**

Wpisując ratusz do rejestru zabytków, Dolnośląski Wojewódzki Konserwator Zabytków nie wziął w tej sprawie pod uwagę negatywnego stanowiska Gminy Leśna z 26.04.2016 r., popartego petycjami mieszkańców tej miejscowości. Wnioskodawca stwierdził, że już w mo-

mentie wpisu do rejestru zabytków budynek ratusza był w stanie technicznym, w którym nadawał się już tylko do rekonstrukcji. Podkreślił, że nie posiada środków finansowych na prace konserwatorskie przy ww. obiekcie, który kupił wyłącznie dla działki, więc nie można przymuszać go do tego typu działań różnymi sankcjami prawnymi”.

## Minister decyduje

Decyzja ministra jest ostateczna. Zdaniem warszawskiego urzędu: „budynek, wpisany do rejestru zabytków decyzją z 20.05.2016 r., stanowi kluczowy element historycznej zabudowy rynkowej miejscowości Złotniki Lubańskie. Budynek ten z przekształceniami – stanowiącymi nawarstwienia historyczne z przełomu XIX i XX w. – zachował się w swojej oryginalnej strukturze. A zatem nośnikami jego wartości zabytkowych jest bryła, skala i forma architektoniczna, które **zachowały się niemal w niezmiennym stanie od momentu wpisania tego obiektu do rejestru zabytków** w 2016 r. Należy w tym miejscu wskazać, że **wpisanie do rejestru zabytków ratusza w Złotnikach Lubańskich miało charakter interwencyjny i miało na celu stworzenie warunków prawnych dla skutecznej ochrony tego obiektu, również ze względu na jego pogarszający się stan techniczny.** (...) Budynek ten nadal posiada wartości historyczne, artystyczne i naukowe, które wymagają ochrony konserwatorskiej. **Jednocześnie należy stwierdzić, że żaden z dowodów w sprawie nie wykazuje, aby zabezpieczenie i remont kapitalny omawianego budynku były technicznie niemożliwe.** (...) Zabytek ten wymaga pilnego przeprowadzenia prac remontowych i zabezpieczających. **Jednakże okoliczności sprawy**

wskazują, że uszkodzenia obiektu nie przesądzą o utracie jego wartości zabytkowych. Budynek posiada widoczne ubytki w pokryciu dachowym i miejscowo pozbawiony jest stolarki otworowej, co stanowi przyczynę degradacji elementów konstrukcyjnych korpusu głównego. W najgorszym stanie znajdują się drewniane przybudówki przy elewacji zachodniej, jedna z nich uległa częściowemu zawaleniu. Pomimo powyższych ustaleń, należy stwierdzić, że budynek ratusza posiada autentyczną substancję zabytkową, a murowany korpus główny ratusza zachował pełną strukturę budowlaną oraz czytelną bryłę, formę i wyraz architektoniczny”.

### Papierowy remont

Konserwator nakazuje wyremontować zabytek właścicielowi, który uważa, że kupił budynek do rozbiórki i nigdy nie będzie go stać na remont. Nadzór budowlany zmuszony jest do wycofania nakazu rozbiórki, a minister podkreśla, że żaden z dowodów w sprawie, zgromadzonych na warszawskim biurku nie wskazuje, żeby remont był niemożliwy.

Mówi się, że papier przyjmie wszystko. Jak widać z opisywanej sprawy to powiedzenie jest tu bardzo na miejscu. Szkoda, że pod ekspertyzami Konserwatora i Ministra nie musi podpisywać się żaden inżynier budowlany z uprawnieniami. Byłoby ciężko znaleźć takiego, który postawił by pieczęć przy takiej decyzji.

Minister wskazuje, że „Dolnośląski Wojewódzki Konserwator Zabytków decyzją nr 1210/2020 z 9.07.2020 r. nakazał właścicielowi omawianego budynku wykonanie przy nim najpilniejszych prac zabezpieczających”, czyli wiadomo kto i kiedy wykona remont. Wszystkie dokumenty są co do tego zgodne: właściciel – natychmiast. W ten sposób papiery są w porządku i urzędy już się dogadały. Wiatr i deszcze tych dokumentów nie czytają. Minęła zima, zaczyna się kolejna wiosna. Powoli, miesiąc po miesiącu, przyroda dokonuje konsekwentnej i niekontrolowanej rozbiórki starego ratusza. Z każdym dniem rośnie zagrożenie życia i zdrowia mieszkańców Złotnik, ale jak czytamy w Decyzjach Ważnych Urzędów – wszystko w „interesie społecznym”. ✕

## Przeznacz darowiznę lub 1% podatku



### 1% dla Wiktorci

Cześć, mam na imię Wiktorcia, urodziłam się 08.04.2016 roku w 27 tyg. z wagą 950 g. W wyniku niedotlenienia, wylewów, skrajnego wcześniactwa borykam się z lekooporną padaczką, wzmocnionym napięciem mięśniowym, opóźnieniem rozwoju.



Codzienna rehabilitacja, wizyty u specjalistów, turnusy rehabilitacyjne i niezbędny sprzęt wspomagający rozwój psychoruchowy są bardzo kosztowne i dlatego **potrzebuję Waszej pomocy.**

**Przeznacz 1% podatku.** W formularzu PIT wpisz numer KRS 0000037904.

W rubryce „informacje uzupełniające - cel szczegółowy 1%” podaj: Wiktorcia Jaczewska 36786 Szanowni Darczyńcy, prosimy o zaznaczenie w zeznaniu dodatkowego pola „wyrażam zgodę”.

<b>M. WNIOSEK O PRZEKAZANIE 1% PODATKU NALEŻNEGO NA RZECZ ORGANIZACJI POŻYTKU PUBLICZNEGO (OPP)</b> Należy podać numer wpisu do Krajowego Rejestru Sądowego (numer KRS) organizacji wybranej z wykazu prowadzonego przez Ministra Pracy i Polityki Społecznej oraz wysokość kwoty na jej rzecz.		
125. Numer KRS	<b>0000037904</b>	126. kwota zł.
Wniosekowna kwota Karota z poz. 126 nie może przekroczyć 1% kwoty z poz. 100, po zainkasowaniu do pełnych dziesiątek groszy w dół.		
<b>N. INFORMACJE UZUPEŁNIAJĄCE</b> Podatnicy, którzy wypełnili część M, w poz. 127 mogą podać cel szczegółowy 1%, a zaznaczając kwadrat w poz. 128, wyrażają zgodę na przekazanie OPP swojego imienia, nazwiska i adresu wraz z informacją o kwocie z poz. 126. W poz. 129 można podać dodatkowe informacje, np. ułatwiające kontakt z podatnikiem (telefon, e-mail).		
127. Cel szczegółowy 1%	<b>36786 Jaczewska Wiktorcia</b>	128. Wyrażam zgodę <input checked="" type="checkbox"/>
129.		

Wpłaty prosimy kierować na konto:

Alior Bank S.A. 42 2490 0005 0000 4600 7549 3994 z dopiskiem: „36786 Jaczewska Wiktorcia - Darowizna na pomoc i ochronę zdrowia”

## Przeznacz 1% na rehabilitację Mateuszka



KRS 0000186434

cel szczegółowy 1%

Mateusz Sznajder 1022/S

Mateuszek ma zdiagnozowane Mózgowe Porażenie Dziecięce. Niepełnosprawność sprzężoną, ruchową i intelektualną w stopniu lekkim, niedowład lewostronny oraz niedowidzenie obu oczne z astygmatyzmem. Rozwój psychomotoryczny jest nieharmonijny i mocno opóźniony w stosunku do rówieśników, jak i mowa. Syn wymaga ciągłej opieki logopedy, pomocy od nauczyciela wspomagającego w szkole i systematycznej rehabilitacji. Więcej informacji jest na stronie Fundacji SŁONECZKO.



DZIĘKI WASZEJ POMOCY MATEUSZEK MOŻE SYSTEMATYCZNIE UCZĘSZCZAĆ DO NEUROLOGOPEDY I NA REHABILITACJĘ

Możesz również przekazać darowiznę

TUTULEM: **Mateusz Sznajder 1022/S**

NA NUMER KONTA: **89 8944 0003 0000 2088 2000 0010**

Stasiu Zimowski z Mirska, przyszedł na świat drogą cesarskiego cięcia 25 maja 2019 roku z hemimelią strzałkową - trudna nazwa i jeszcze poważniejsza wada. Maluch ma krótszą kość udową i piszczelową oraz brak kości strzałkowej w jednej nodze. Ma też zdeformowaną stopę, tylko z dwoma paluszkami.



**GÓRA GROSZA DLA STASIA**

**ZBIERAMY 1,2,5 GR**

**Kontakt:**

**Mirsk i okolice - Ewa Cicha tel: 695 564 332**

MIEJSCA ZBIÓRKI:  
- URZĄD MIEJSKI W LEŚNEJ PRZY UL. RYNEK 19,  
- PUNKI LOTTO PRZY UL. KOCHANOWSKIEGO 6.  
ZBIÓRKA TRWA DO MAJA.



## Przygoda w Dolinie Pereł

Park spacerowy w dolinie rzeki Kwisy powstał w 1832 roku, a fundatorem i założycielem parku był wówczas Adolf von Bissing, syn właściciela majątku w Baworowej. Intencją budowniczego parku spacerowego było stworzenie przestrzeni dla miłośników pięknego krajobrazu i wędrowek, spragnionych kontaktu z naturą. Jednak w pierwszej kolejności dzieło było dedykowane jego ukochanej Marii.

EK

Lecz gdzie jest to piękne, tajemnicze miejsce będące skutkiem zamiłowań barona?

Ukryte przed oczami gapiów i przechodniów tylko kusi swym urokiem, aby tam pójść i zobaczyć, i odkryć to, co do tej pory nie zostało jeszcze odkryte...

Bogactwo Doliny Pereł po raz kolejny po latach, by nie rzec stuleciach odkrywają przed nami członkowie Stowarzyszenia Leśna-Marklissa, którzy również ulegli urokowi pięknego miejsca położonego nad rzeką Kwisą, ukrytego pośród drzew. Nie ulega wątpliwości, że jest to miejsce wspaniałe i ciekawe. Aby je zobaczyć wystarczy tylko mieć trochę wolego czasu i wygodne buty. Zapraszam na wyprawę!

### Szlak pełen tajemnic

Gmina Leśna to miejsce gościnne, bogate w ludzkie talenty i piękno przyrody. I tym pięknem szczyci się nasza Dolina Pereł, która tu i teraz, na naszych oczach odzyskuje swój dawny blask.

Stowarzyszenie Leśna-Marklissa, którego prezesem jest Waldemar Kleszcz już od dawna opiekuje się terenami Doliny Pereł i całego szlaku. Ścieżki są regularnie udrażniane, zbierane są śmieci, a od niedawna można nawet dowiedzieć się nieco o historii powstania tego pięknego miejsca. Dlaczego i ile pięknych miejsc odkryło

stowarzyszenie dużo by można mówić, ale to co naprawdę się tam wydarzyło, to można już tylko zobaczyć.

### Perła w koronie

Już w XVI wieku odkryto w rzece Kwisie perły i w małżach tu żyjących (tzw. skójki perlorodne) znajdowano te właśnie cudne „klejnoty”. Małże odławiane były w okolicach Leśnej, koło Zamku Czocho, a także w Potoku Miłoszowskim. Aż do XIX wieku skójkę można było znaleźć w Kwisie. Najliczniejsze jej siedliska odnotowano między innymi koło Lechowa, gdzie znajdowała się nieistniejąca już dzisiaj – szlifiernia pereł.

Dzisiaj prawdopodobnie perlorodnych małży nie uświadczymy, jednak „perła w koronie” Leśnej mogą stać się za to niezwykle walory okolicy oraz „Dolina Pereł”, która przywraca pamięć dawnych czasów, gdy Marklissa była znanym ośrodkiem turystycznym, a szlak spacerowy nad Kwisą przemierzały rzesze turystów, spragnionych kontaktu z naturą.

Rozpoczynając wędrowkę od mostu w Leśnej, idąc wąską, skalistą, stromą doliną (prawym brzegiem Kwisy) na wysokości fabryki Baworowo napotkamy na unikatowe resztki okopów z czasów wojny siedmioletniej (1756-1763). Wykopali je w 1758 roku tzw. Pandurzy – oddział piechoty bałkańskiej w armii Habsburgów. Są to unikatowe resztki dobrze zachowanych okopów z czasów

wojny siedmioletniej. Rów ma około 250 metrów długości i 50-100 cm głębokości oraz 2,7-3,4 metra szerokości. W 1758 roku na wzniesieniu starły się oddziały austriackie z armią pruską.

Poniżej okopów znajduje się sztolnia – wydrążony podczas II wojny światowej tunel, położony bliżej szczytu wzniesienia.

Kolejnym punktem na szlaku jest plac „Skała Marii”, z którego rozpościera się widok na malowniczy przełom rzeki Kwisy.

Podczas dalszej wędrowki napotkamy Plac Królewski oraz skałę z wyrytym napisem „1866 König's Platz”. Trochę dalej, zza drzew, wyłania się najstarsza w Polsce elektrownia wodna.

I tak, bardzo po krótko można opisać atrakcje znajdujące się na szlaku. A jest to tylko jedna z możliwości, ponieważ dolina ma dużo więcej do zaoferowania. Na szlak prowadzą trzy wejścia, jedno od strony restauracji Zielony Piec, drugie od strony Zapory Leśniańskiej, a trzecie wejście znajduje się przy moście, naprzeciwko leśniańskiego banku. Można więc wybrać trzy opcje: trasa długa, średnia i krótka, w zależności ile czasu chcemy wędrować i ile tajemnic chcemy odkryć. Każda ze ścieżek



wiedzie przez inne rejony, każda oferuje nam coś, czego nie odkryjemy wybierając tylko jedną z nich.

### To jeszcze nie koniec

Powstają nowe odnogi szlaku, które też trzeba będzie odkryć, zobaczyć i poczuć ich magiczny klimat. Słowa nie są w stanie opisać tego, co kryje przed nami tajemnica ukryta w darach, jakie dostaliśmy od natury.

Prawdziwa gratka dla odkrywców. ✖

## Akcja „Nakręć się na pomaganie” nadal trwa



Kolejne „serce” do zbiórki nakrętek stanęło w naszej gminie. Tym razem przy placu zabaw w Pobiednej. Jest to dalszy ciąg działań zainicjowanych w zeszłym roku. Inicjatywa ta ma na celu pokazanie mieszkańcom, że dzięki segregacji nie tylko dbamy o środowisko ale też możemy pomagać. Takie wspólne akcje również in-

tegrują mieszkańców. Zebrane zakrętki zostaną przekazane na leczenie Stasia Zimowskiego z Giebułtówka.

Przypominamy, że na rzecz chłopca jednocześnie trwa akcja „Góra grosza dla Stasia”. Przy tej okazji dziękujemy wszystkim, którzy zaangażowali się w akcję i aktywnie wrzucają zakrętki do „serca” przy budynku Ratusza w Leśnej. ✖

## Szukam zdjęć do książki

Szanowni Czytelnicy! Piszę obecnie książkę poświęconą Leśnej i jej okolicom w latach 1945-1989. O ile materiałów źródłowych o tym okresie naszych dziejów jest trochę, o tyle największy problem jest ze zdjęciami z tamtych lat. Udało mi się dotrzeć do niewielu z nich.

Mirosław Słodziński

Stąd mój apel do Państwa. W wielu domach zachowały się zdjęcia, często albumy ze zdjęciami rodzinnymi. Wiele z nich zapewne będzie można wykorzystać w tej i kolejnych publikacjach. Chce my je tylko skopiować (zeskanować), oryginały zostaną w Państwa domach. Oczywiście każda taka fotografia będzie podpisana (autorem jeśli jest znany lub podaniem z czyich zbiorów pochodzi).

Zachęcam i gorąco proszę o udostępnienie takich rodzinnych fotografii. Ku pamięci, ku utrwaleniu naszych wspólnych, powojennych dziejów. Wiele fotografii z dawnych lat ukazało się na facebookowej stronie Leśna wehikuł czasu. Oby jak najwięcej! Jakie fotografie będą się nadawały? Prawie wszystkie, zwłaszcza te wykonane na tle Leśnej i miejscowości naszej gminy lub na tle obiektów, podczas uroczystości, w zakładach pracy, w plenerze, na tle domów, zagrod, rzek, jezior, lasów...

### Mogą to być przykładowo:

- zdjęcie kogoś na tle ulicy, ratusza, zamku, jeziora, rzeki, restauracji, sklepu itp.,
- zdjęcie podczas uroczystości rodzinnych (jubileusze, imieniny, spotkania, zjazdy, odwiedziny) robione na tle domu, jakiegoś znanego miejsca, itp.,
- zdjęcia z pracy w fabrykach, na roli, w pegeerze, w lesie, w kamieniołomach, sklepie, warsztacie...
- zdjęcia na tle stacji PKP, pociągu, autobusu, auta, na motocyklach, na rowerach itp. Na tle ulic, miejscowości, znanych miejsc w naszej gminie,
- zdjęcia z uroczystości kościelnych (msze, komunie, bierzmowania, śluby, pogrzeby) w kościołach, na cmentarzach, przy krzyżach, grobach, kapliczkach itp.
- zdjęcia z obiektów wypoczynkowych, z jezior, z kąpeli, ze zwiedzania, z wędrówek turystycznych, szlaków, z kina, harcerstwa, jakichś organizacji itp.
- zdjęcia z uroczystości państwowych lub gminnych/sołectkich np. 1 maja, 22 lipca, 7 listopada – Rewolucja Paź-

dziernikowa, spotkania z władzami, akademie, zebrania wiejskie, akcje, zdjęcia z uroczystości szkolnych, na tle szkół, w klasach, w grupie uczniów, z nauczycielami, z przedszkoli, żłobków, z przychodni, szpitali, porodówek itp.

Tak więc w praktycznie każdym domu może znaleźć się takie zdjęcie. Liczę na to!

**Przy okazji:** jeśli ktoś spisał swoje wspomnienia (pamiętnik, dziennik, wspomnienie) lub dzieje rodziny w latach wojennych lub powojennych – też chętnie zapoznam się z nimi!

Jeśli Państwo mogą je udostępnić do ilustracji naszych dziejów w latach powojennych, proszę:

1. Zeskanować je (może być format PDF, JPG, PNG, TIFF itp.). Jeśli ktoś tego nie potrafi – proście dzieci, wnuki lub znajomych, żeby to zrobili. Ostatecznie można je zrobić telefonem komórkowym, oczywiście w jak największym zbliżeniu.
2. Skopiowane zdjęcie proszę przesłać na mój adres e-mail: [rzeczniklesna@wp.pl](mailto:rzeczniklesna@wp.pl). W treści wiadomości proszę wpisać oczywiście od kogo to zdjęcie i w miarę możliwości kiedy zostało zrobione i co (kogo) przedstawia. Jeśli Państwo nie wiecie dokładnie (bo zdjęcie nieopisane lub nikt nie pamięta kiedy je zrobiono - napiszcie co wiecie na jego temat, podajcie co wam się wydaje). Czasami miejsce lub kontekst wystarczy do ustalenia kluczowych danych.
3. Jeśli skan jest niemożliwy – można zdjęcie takie przynieść do Urzędu Miejskiego w Leśnej (ratusz, parter, pok. nr 2). Zostanie w ciągu minuty zeskanowane (skopiowane) i z wyrazami wdzięczności oddane.
4. Jeśli ktoś ma takie zdjęcia, a nie potrzebuje ich lub planuje się pozbyć – proszę je mnie przekazać, z opisem lub bez. Można je po prostu podrzucić do ratusza (osobiście lub przez kogoś). Nie chciałbym narażać nikogo na koszty, ale w ostateczności jak ktoś nie może metodami podanymi powyżej i może wysłać np. pocztą to proszę na adres: Mirosław Słodziński, Urząd Miejski w Leśnej, Rynek 19, 59-820 Leśna.

Wszystkim, którzy zechcą przekazać podane wyżej fotografie, serdecznie dziękuję za pomoc w utrwaleniu naszej wspólnej powojennej historii. ✕

## Audyt metodą „tajemniczego klienta”

1.02.2021 roku został przeprowadzony audyt w Gminie Leśna w punktach sprzedaży napojów alkoholowych do spożycia poza miejscem sprzedaży. Audyt miał na celu weryfikację przestrzegania przez sprzedawców zasad i warunków korzystania z zezwoleń na sprzedaż napojów alkoholowych, a przeprowadzony został metodą „tajemniczego klienta”.

AM

Jego główną częścią była próba zakupu alkoholu przez odpowiednio przeszkolone osoby, których wygląd i zachowania wskazują na potencjalną niepełnoletność. Program jest działaniem nakierowanym na zmianę zachowań wśród sprzedawców alkoholu, którzy potencjalnie mogliby naruszyć prawo w zakresie sprzedaży i podawania napojów alkoholowych osobom nieuprawnionym, w tym szczególnie dzieciom i młodzieży oraz dorosłym, którzy próbują zakupić dla nich alko-

hol. Liczba punktów, w których zrealizowano badanie to 17.

Niestety, w większości ze sprawdzonych punktów sprzedających alkohol, podczas próby zakupu alkoholu przez Tajemniczego Klienta, sprzedawcy nie wymagali dokumentu potwierdzającego wiek nabywcy. Zaledwie tylko w 2 punktach sprzedawcy poprosili o okazanie dokumentu, który potwierdza jego pełnoletniość, a kilku, którzy poprosili o dowód i tak sprzedali alkohol – po zapewnieniu przez Tajemniczego Klienta iż zostawił go w domu. Wniosek z tego taki, że **sprzedaż alkoholu osobom niepełnoletnim w Gminie Leśna jest wysoce prawdopodobna**. Wydaje się jednak, że sprzedawcy w większości przypadków robią to nieświadomie – oceniając wiek po wyglądzie, co często może być łudzące.

Te 2 punkty, w których sprzedawcy zachowali się prawidłowo i zapytali o dowód osobisty to: sklep spożywczy KALINA Miłoszów 192A oraz Delikatety w Pobiednej ul. Dworcowa 1. ✕

LATO 2021

# OBOZY POD NAMIOTAMI

ROGOWO k. MRZEŻYNA

Komenda Hufca ZHP Lubań zaprasza na wypoczynek letni dla dzieci i młodzieży pod namiotami nad morzem

<p><b>1 TURNUS</b> ilość miejsc ograniczona</p> <p style="font-size: 2em; font-weight: bold;">18 - 30</p> <p style="font-size: small;">lipca - lipca</p> <p style="font-size: x-small;">- 14 dni -</p> <p style="background-color: #0070c0; color: white; padding: 2px; font-weight: bold;">950 zł</p>	<p><b>2 TURNUS</b> ilość miejsc ograniczona</p> <p style="font-size: 2em; font-weight: bold;">31 - 13</p> <p style="font-size: small;">lipca - sierpnia</p> <p style="font-size: x-small;">- 14 dni -</p> <p style="background-color: #0070c0; color: white; padding: 2px; font-weight: bold;">950 zł</p>
--	---

RATY PŁATNE DO CZASU WYJAZDU NA TURNUS

REALIZUJEMY BONY TURYSTYCZNE

**INFORMACJA - REZERWACJA**

tel. 75/ 722 28 89 tel. kom. 607 848 888, 607 898 888

Komenda Hufca ZHP Lubań, ul. Dolna 8, 59-800 Lubań [www.luban.zhp.pl](http://www.luban.zhp.pl)

# Gütschowowie – śladami rodzinnych fotografii (cz.III)

– Proszę, niech pan to obejrzy – Henrik Hegaard junior zdejmuje z palca złoty sygnet. Pierwszy raz widzę coś takiego, bo niepowtarzalne jest w nim oczko z rodzinnym herbem. Usiłuję przypomnieć sobie, gdzie już ten herb widziałem? Tak, na detalach architektonicznych zamku Czocha – nad bramą wejściową jedną i drugą, na pięknie kutych kratkach, na meblach... Ale nigdy w złotym sygnecie!

## Janusz Skowroński

– Mam to po dziadku – dopowiada tajemniczo mój rozmówca, kiedy po raz pierwszy dotykam rodzinnej pamiątki a po raz nie wiadomo który historii Gütschowa. Po chwili siadamy do rodzinnych zdjęć, odnalezionych po latach. Niektóre z nich Henrik widzi po raz pierwszy. Wzrusza się przy psie, z którym bawił się w dzieciństwie, a który tu jest zaledwie szczeniakiem. Na wielu mała Aileen, jego starsza siostra, której dzieciństwa nie znał z powodów oczywistych. Na innych dziadek Ernest. Nagle, co to? – Dziadek ma na palcu ten sam sygnet! – wnuk dokonuje niebywałego odkrycia na kolejnym zdjęciu. A ja czuję, że zataczamy wielkie koło historii.

Od tej naszej rozmowy minęło już 15 lat a ja wciąż ją pamiętam. Jak już wiemy z poprzedniego odcinka, ojciec Aileen i Henrika, był Norwegiem. W Dreźnie studiował chemię. Tu poznał Kathleen, najmłodszą córkę Ernsta Gütschowa. Młody, przystojny, wysoki i wysportowany student wpadł jej w oko. Wkrótce młodzi pobrali się. Byli dobraną parą, co widać na zachowanym zdjęciu podczas spaceru po Dreźnie z rodzicami panny młodej. Pierwsza, w listopadzie 1933 roku urodziła się córka Aileen. Kilka lat później Hegaardom urodził się syn, który otrzymał imię po ojcu – Henrik.

Po wielu latach syn Henrika i Kathleen oglądając album guwernantki Brunhildy Müller, od czasu do czasu dopowiadał mi rodzinne historie, przekazywane z pokolenia na pokolenie.

– Musi pan wiedzieć, że w papierach dziadka znajdowały się osobiste dokumenty samego Grigorija Rasputina. Nabył je od kogoś, kto nie mógł rozliczyć się z rosyjskich transakcji z dziadkiem. Więc dziadek wziął te papiery jako zabezpieczenie transakcji.

Czy Gütschow handlował tytoniem bezpośrednio z Rosjanami, czy przez

pośredników? Do dziś trudno odpowiedzieć na to pytanie. Raczej to drugie, w każdym razie zaczął nawet uczyć się rosyjskiego. Powodem miała być wielka, niespełniona miłość do Olgi Pawłowej, rosyjskiej tancerki. To dla niej Gütschow miał się nawet nauczyć rosyjskiego. Choć wnuk zapamiętał to nazwisko, czy rzeczywiście to o nią chodziło? Ostatnio wyszło na jaw, że powodem wielkiej miłości dziadka miała być inna tancerka, piękna Elsa Krüger, córka Holendra i Rosjanki. To dla niej Gütschow miał nawet... zakupić rosyjski teatr romantyczny.

A Else pojawiała się na opakowaniach papierosów firmy Gütschowa, zdjęciach, gromadzonych do kolekcji przy zakupie papierosów czy licznych, do dziś spotykanych na giełdach staroci, gadżetach reklamowych firmy Jasmatzi. Nie można wykluczyć znajomości Gütschowa jeszcze z kimś innym – mieszkającym w Radebeul pod Dreznem pisarzem Karolem May'em. Wnuk twierdził nawet, że dziadek wyłożył pieniądze na zekranizowanie w Egipcie filmu o przygodach dzielnego Winnetou. Film miał być kręcony z udziałem samego Gütschowa, jego żony Józefiny i córki Kathleen. Czy miała brać w nim udział Elsa Krüger – nie wiadomo. Niestety, Henrik Hegaard jr nic więcej nie dopowie. Zmarł w marcu 2011 roku.

Interesująca wydaje się za to być jeszcze inna rodzinna historia, związana z posiadaniem przez Gütschowa popiersia carów rosyjskich, od Ruryka do Mikołaja II, ostatniego z rządzących Rosją Romanowów. To o nich relacjonowała po wojnie Eugenia Triller, nestorka jeleniogórskiej archiwistyki, kiedy w jej ręce dostała się część skarbów z zamku Czocha: „Byłam obecna przy otwieraniu skrzyń i spisaniu ich zawartości. W jednej czy dwóch skrzyniach znajdowały się popiersia wszystkich carów, od Ruryka do ostatniego

z rodu Romanowów. Rzeźby były brązowe, u dołu podpisane cyrylicą. Wyjmowano je i ustawiano wzdłuż długiego stołu. Miałam niektóre w rękach, między innymi Piotra Wielkiego czy Katarzyny II”. Siostra Henrika juniora potwierdziła mi niedawno, że pochodziły one z kolekcji dziadka, który nabył je od pewnego rosyjskiego pośrednika na zwanym Oztup. Po wojnie w Madrycie pani Aileen zetknęła się także z tym nazwiskiem, była to firma handlująca rosyjskimi ikonami. Czy byli to potomkowie handlarza carskimi popier-

siami? – tego wnuczka Gütschowa nie może ani potwierdzić, ani wykluczyć. Rodzinne zdjęcia dowodzą, że popiersia stały na półkach, na galerii w Sali Rycerskiej. Do dziś w zamku Czocha pozostały jedynie puste półki. (cdn). ✘

Autor bada i popularyzuje historię regionu, w tym zamku Czocha (o którym napisał m.in. w swoich książkach „Tajemnice zamku Czocha”, „Perły znad Kwisy” i w albumowym wydaniu „Czocha. Zamki i pałace Polski”). Kontakt: loginfo@go2.pl.



Drezno przed wojną. Od lewej: Józefina i Ernest Gütschow, ich najmłodsza córka Kathleen wraz z norweskim mężem Henrikiem Hegaardem



Rok 2005. Wnuk Gütschowa Henrik Hegaard jr (z lewej) wraz z autorem przy przeglądaniu rodzinnych zdjęć.

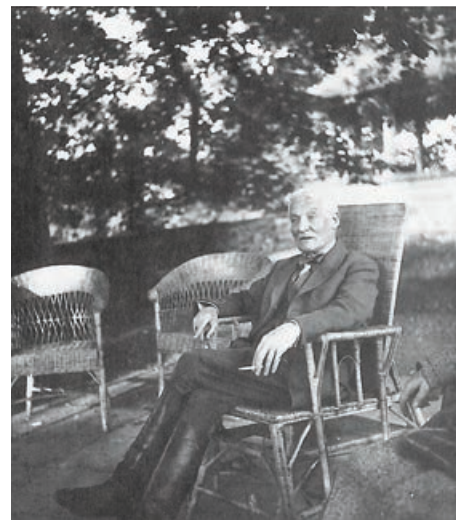

Ernst Gütschow przed zamkiem Czocha. Na prawej dłoni (za palcem wskazującym) można dostrzec sygnet na palcu. Obok – ten sam, który z dumą nosił jego wnuk.



Zamek Czocha, galeria nad Salą Rycerską, gdzie stały popiersia wszystkich carów rosyjskich. Obok – stan dzisiejszy.



# Nasi rycerze rabusie

Przemierzając się po terenie Gminy Leśna od czasu do czasu można zauważyć tablice z tytułem „Szlak kupców i rycerzy”, na tych tablicach brakuje mi napisu „a także Raubritterów” (tak na terenie Śląska i Łużyc nazywano rycerzy rozbójników).

**Norbert Włodarczyk**

Przewodnik Sudecki, Przewodnik po Karkonoskim Parku Narodowym

Jak w każdej warstwie społecznej taki i w tej szlachetnie urodzonej również, a może

i nawet częściej, trafiały się osoby spod ciemnej gwiazdy. Rycerze rabusie funkcjonowali przez cały okres swego istnienia, ale największy ich „urodzaj” był pod koniec średniowiecza. Rozboje dokonywane na obszarze Śląska i Łużyc były bardzo powszechnym zajęciem pod rządami Jana Luksemburczyka oraz Wacława IV, a apogeum przypadło na okres wojen husyckich, a w szczególności po ich zakończeniu.

Powodem tego były względy ekonomiczne, a w szczególności polityczne. Państwo czeskie było zbyt słabe, aby chronić skutecznie tereny będące w swoim posiadaniu. Rozbój był na tyle intratny i względnie bezpieczny, że procederem tym trudniły się całe rody, a profesja przechodziła z ojca na syna. Rycerze rabusie, którzy posiadali wojskowe umiejętności perfekcyjnie wykorzystywali je, aby łupić kogo popadnie. Dodatkowo nasz rejon sprzyjał temu procederowi, ponieważ miał dobrze rozwiniętą sieć zamków oraz w pobliżu nich była dość gęsto rozmieszczona sieć ważnych traktów handlowych,

które przemierzali kupcy. Kościół potępiał ten proceder i groził im mękami wiecznymi, ale władza świecka była albo zbyt słaba, albo sam uczestniczyła w tym procederze. Nierzadko się zdarzało, że niektórzy książęta (czasami zdarzało się, że sami książęta zajmowali się tym procederem) udzielali takim rabusiom schronienia, pewnie za odpowiednią opłatą.

Proceder raubritterstwa był na tyle groźny, że miastom groziła zapaść ekonomiczna (nieradko się zdarzało, że bandy raubritterów napadały na miasta), aby bronić się przed tym procederem zaczęły tworzyć związki miast – w naszej okolicy powstał 16 sierpnia 1346 roku słynny Związek Sześciu Miast Łużyckich (obecnie dzisiaj funkcjonuje związek siedmiu miast). W skład jego weszły miasta leżące na bardzo ważnym szlaku handlowym Via Regia tj. Kamieniec Łużycki (łuż. Kamjenc), Budiszyn (łuż. Budyšin), Lubiniec (łuż. Lubij), Żytawa (łuż. Žitawa), Zgorzelec (łuż. Zhorjelec) oraz Lubań (łuż. Luban). Dopiero powstające związki miast, które dysponowały własną armią, w miarę upływu czasu zaczęły eliminować z życia społecznego raubritterów, a szlaki handlowe stawały się coraz bardziej bezpieczne.

Nasza gmina nie jest tutaj wyjątkiem. Znam dwie lokalizacje raubritterów na



Raubritterzy

naszym terenie. Jedno gniazdo rozbójnicze było zlokalizowane na zamku Czocha, a drugie gniazdo było zlokalizowane na terenie Grabiszyc Dolnych na terenie dzisiejszego pałacu (obecny pałac została zbudowany pod koniec XIX wieku).

W Grabiszycach Dolnych niejaki Jone Elvil buntował się przed wprowadzaniem na swoim terenie praw włodarzy ze Zgorzelca. Jest to okres już po utworzenie tzw. Związku Sześciu Miast Łużyckich, gdzie zaczęto walczyć ze wszelkimi formami anarchii. Władze Zgorzelca nie tolerowały tego zbyt długo i najechały zbrojnie dobra Jona Elvila. Efektem tego najazdu było zamordowanie jego żony. Jone poprzysiął zemstę i od tej pory łupił zgorzeleckich kupców bez litości. Wielokrotne wyprawy w celu jego pojmania były nieskuteczne, co jeszcze bardziej rozzuchwiliło Elvila, który poczuł się z tego powodu wręcz bezkarny. Apogeum igrania na nosie zgorzeleckim włodarzom (a zarazem szczytem brawury i zuchwalstwa) było odwiedzenie przez niego...Zgorzelca! Wyjeżdżając z niego i mijając bramę miasta zakrzyknął: „Jone Elvil tu był”. Po jakimś czasie na drodze dyplomacji w końcu załagodzony konflikt, a sam Jone Elvil zginął w 1378 roku w pojedynku rycerskim.

Kolejny raubritter, Zygmunt von Schwanitz, w Grabiszycach Dolnych pojawia się w 1608 roku. Zygmunt łupił dosłownie wszystkich, zarówno miejscowych jak i sąsiadów. Swoją procedurę uprawiał aż przez 15 lat, aż w końcu – jak to mówią – trafiła kosa na kamień.

Około 1623 roku Zygmunt trafił na Jakuba von Knoblocha z Grabiszyc Górnych, któremu podłożył ogień. Ten za wiele się nie zastanawiając rozpoczął na szeroką skalę oblężenie rozbójnika, którego ujęto w 1623 roku. Rok później stracono go podczas tortur na rynku w Budiszynie.

Z kolei na zamku Czocha pierwszymi znanymi raubritterami byli bracia Wacław i Bernard von Dohn, o których wiemy, że byli awanturnikami i szybko weszli w konflikt z królem Czech Wacławem IV oraz ze Związkiem Sześciu Miast Łużyckich. W maju 1416 roku napadli na Sulików, czynem tym przelali czarę goryczy i zostali zmuszeni do sprzedaży dóbr rycerskich. Wspomniani bracia sprzedali dobra Henrykowi von Renker, który – będąc właścicielem warowni – również zaczął prowadzić żywot awanturnika i raubrittera. Na tyle czuł się pewnie w tym procederze, że nawet prowadził prywatną wojnę z czeskim rycerzem Hinkiem Berkiem z Dubu (powód zatargu nie jest znany). Renker zachowywał się jak samodzielny władca na swoim terenie (niczym król), a szczytem samowoli był fakt, że w 1419 roku wysłał do Hinki Berka list z wypowiedzeniem wojny. Po wysłaniu listu wiele się nie zastanawiał i wyruszył plądrować włości Berka koło Rumburku (okolice Żytawy).

Najazd zakończył się sukcesem, przy czym ilość zagarniętych łupów była podobno olbrzymia. Jednakże zrabowane łupy ograniczały tempo marszu, a do tego przy okazji rabowano też posiadłości rycerskie na trasie powrotnej,



Atak Raubritterów na Kupców

co dodatkowo spowalniało kawalkadę. W pobliżu Bratkowa kawalkada została dogoniona przez mieszczan żytańskich oraz wojska wójta krajowego Hinki Berka o przydomku Hlawacz (był krewnym napadniętego Hinki Berka o tym samym nazwisku i imieniu). 30 maja 1420 roku doszło do bitwy, która zakończyła się klęską raubritterów. Henryk z licznymi towarzyszami dostał się do niewoli, pozostałych jego kamratów wylapali po lasach mieszczanie zgorzeleccy. Rozbójników błyskawicznie osądzono, większość z nich ścięto lub powieszono.

Efektom stracenia rycerzy rozbójników był konflikt pomiędzy Związkiem Sześciu Miast Łużyckich, a piastowskimi książętami żagańsko – głogowskimi, ponieważ ścięci rycerze byli wasalami wspomnianych książąt. W ramach odwetu wojska książąt w okolicach Bolesławca schwytały kilku mieszczan zgorzeleccich, których następnie powieszono. Spór załagodziła dopiero

interwencja cesarza Zygmunta Luksemburczyka. Dalszy los Henryka von Renkera jest nie do końca jasny. Raz się mówi o tym, że ściął go kat, a z kolei w innych źródłach mówi się, że podobno został wypuszczony z więzienia i w 1420 roku sprzedał dobra rycerskie Czocho. Henryk von Renker był raubritterem, który dokonywał rozbojów na lokalną skalę.

Kolejny zarządca dóbr rycerskich, Dietrich von Klüx (bratanek nowego właściciela Hartunga von Klüx), przebił jednak wszystkich. W 1433 roku napadł w okolicach Czerwonej Wody na kupców krakowskich zmierzających do Zgorzelca. Wieści o tym napadzie doszły na dwór króla Polski Władysława Jagiełły, który nałożył za ten incydent sankcje na kupców zgorzeleccich. Sprawa nabrała cech afery międzynarodowej. Sankcje te uderzyły poważnie w podstawy ekonomiczne Zgorzelca, który to nie miał nic wspólnego za napadem. Król Polski



Napad Rycerzy Rabusiów na Kupców

Władysław Jagiełło dbał o kraj i nie pozwolił sobie, aby ktoś napadał na jego poddanych. Dopiero delegacja władz miejskich Zgorzelca ubłagała polskiego władcę o cofnięcie decyzji. A co się

stało z Dietrichem von Klüx? Nie wiadomo. Znikł z kart historii, ale według mojej oceny, gdyby nie został zgładzony Władysław Jagiełło nie cofnąłby sankcji nałożonych na Zgorzelec. ✘

## Baworowo

**Dzisiaj Baworowo jest uważane za część Leśnej jednak na przestrzeni dziejów była to odrębna miejscowość. Tak naprawdę nie ma dokładnej daty, kiedy Baworowo zostało formalnie włączone do Leśnej. Na pewno w 1945 roku lub w 1946 roku Baworowo jest już częścią Leśnej. Spis ludności z 1945 roku jeszcze osobno traktuje Leśną oraz Baworowo.**

### Norbert Włodarczyk

Przewodnik Sudecki, Przewodnik po Karkonoskim Parku Narodowym

Baworowo ciągnie się wzdłuż prawego brzegu Kwisy na terenie Śląska na wysokości około od 230 do 240 metrów n.p.m. W rejonie „wsi” można znaleźć żelazo rodzime, a także węgiel brunatny (umiejętnie stosowany jest dobrym nawozem organicznym do stosowania na ogródkach działkowych) – w 1847 roku była zlokalizowana kopalnia węgla brunatnego „Longerus”, z której wydobyto 265 ton węgla, po kilku latach została zlikwidowana.

W 1300 roku Baworowo funkcjonowało pod nazwą Beyerbergk, w 1387 roku Beyersberg, Baerenberg, w 1726 roku OberBärberg oraz NiederBärberg, w 1786 roku Beerberg, w 1816 roku OberBeerberg oraz NiederBeerberg, w 1945

roku Baworowa, w 1965 roku Baworowo. Ciekawostką jest, że w odróżnieniu od Leśnej (należała do 1820 roku do powiatu zgorzeleckiego) administracyjnie wieś podlegała od XVIII wieku do 1816 roku pod powiat bolesławiecko – lwówecki. Najwięcej mieszkańców liczy w 1840 roku – 690, a najmniej w 1786 roku – 397.

W 1840 roku w Baworowie znajduje się pałac, dwa folwarki, 98 domów, szkoła ewangelicka z nauczycielem (szkoła funkcjonuje od 1750 roku), młyn wodny o dwóch kołach, cegielnia, browar, 21 warsztatów bawełnianych oraz dwa płóciennicze, 21 warsztatów rzemieślniczo – handlowych, bielnic Apolda, a także duża tkalnia bawełny spółki MaierLöwe – pracowało w niej 300 robotników oraz 280 tkaczy płótna. Ciekawostką jest fakt iż tzw. małe Baworowo było własnością Leśnej przez



Dworzec kolejowy

dłuższy okres czasu (w 1825 roku kolonia liczyła 14 domów, a w 1840 roku 17 domów oraz młyn wodny).

Ze względu na przynależność do Śląska mieszkańcy Baworowa zawsze należeli do parafii

w Kościelnikach Średnich, dopiero w 1922 roku mieszkańców formalnie włączono do parafii w Leśnej. Powodem tego było pogłębienie integracji mieszkańców Leśnej oraz Baworowa ze względu na likwidację granicy w 1815 roku, a przede wszystkim na fakt iż w 1896 roku połączono Baworowo, a de facto Leśną, linią kolejową z Lubaniem. Ciekawostką jest, że linię kolejową zelektryfikowano w 1928 roku (niestety wojska radzieckie w 1945 roku zdeelektryfikowały linię, czyli mówiąc wprost dokonały rabunku infrastruk-

tury kolejowej). Na stacji kolejowej była gospoda z sześcioma miejscami noclegowymi. Baworowo posiadało do 1815 roku prawo do trzech targów.

Dzieje Baworowa tak naprawdę pomimo bliskiego sąsiedztwa Leśnej toczyły się odmiennie. Baworowo według niepewnych źródeł miało zostać założone już w 1163 roku przez kolonistów z Bawarii (stąd podobno wywodzić się ma najstarsza nazwa miejscowości). Początkowo wieś wchodzi w obręb księstwa świdnicko – jaworskiego. W 1337 roku Kwisa staje się po raz pierwszy granicą i rozdziela Leśną od Baworowa, ale już w 1346 roku granica przestaje istnieć, ponieważ Baworowo dostaje się pod panowanie króla Czech.

Wieś ma stosunkowo duży pecha podczas większości prowadzonych



Pałac dzisiaj



Baworowo około 1925 roku



Baworowo około 1925 roku

wojen na tym terenie. Podczas wojen husyckich jest aż dwukrotnie rabowana oraz palona odpowiednio w 1427 roku oraz w 1431 roku. Kolejne spustoszenie Baworowo doświadcza podczas wojny 30-letniej, kiedy była wielokrotnie rabowana podczas przemarszów wojsk. Kolejny raz granica na Kwisie pojawia się w 1635 roku, kiedy to lewy brzeg Kwisy wraz z Leśną znajduje się w obrębie Saksonii. Na początku XVIII wieku wieś dzieli się na dwie części.

Baworowo podczas wojen śląskich kolejny raz nie ma szczęścia, oprócz rabunków podczas przemarszów wojsk w pobliżu doszło do starcia wojska austriackich pod dowództwem generała Laudona z wojskami pruskimi pod dowództwem księcia Karola (w dniach od 14 do 15 października 1758 roku). Austriacy tą bitwę sromotnie przegrali, a pamiątkami po niej są okopy pandurów (bośniaccy piechurzy) oraz grób pandurów (obecnie prawie niemożliwa jest jego lokalizacja). Podobno w jego pobliżu rósł pomnikowy już nieistniejący tzw. „Cesarski Buk”.

Podczas wojen napoleońskich miejscowość nie miała również szczęścia, w okresie 26.08-02.12.1808 roku kwatrowały tu wojska francuskie, a 26 sierpnia 1813 roku Kozacy pobili koło wsi oddziały francuskie (m.in. podczas tej potyczki został ostrzelany pałac w Baworowej). Ostatecznie granica pomiędzy Leśną, a Baworową znika w 1815 roku po zakończeniu wojen napoleońskich i utracie tych terenów przez Saksonię.

W drugiej połowie XIX wieku rozwija się przemysł włókienniczy, powstaje również odlewnia metali, co bezpośrednio przyczynia się do znacznego wzrostu liczby mieszkańców. Po wybudowaniu zapory leśniańskiej Baworowo dodatkowo zaczyna uchodzić za miejscowość letniskową, ponieważ na brzegu sztucznego zalewu wybudowano wille oraz domy wypoczynkowe.

Podczas II wojny światowej na terenie miejscowości istniał podobóz pracy

podległy filii niemieckiego obozu koncentracyjnego Gross – Rosen w Miłoszowie. Więźniowie byli „zatrudnieni” m.in. przy wykuwaniu sztolni na prawym brzegu Kwisy, na terenie odlewni, którą Niemcy przestawili na produkcję wojenną, być może nawet do produkcji niektórych elementów rakiety V2. Ciekawostką jest fakt, iż ostatni oddział niemiecki wywodzący się z Lubania wysadza 8 maja 1945 roku most nad Kwisą łączący Baworowo z Leśną (na pewno wykonali rozkaz). Dowodził tym oddziałem major Maks Tschuschke (schwyty przez Rosjan w okolicach Liberca, przetrzymywany przez Polaków w Świętoszowie przez kilka lat, pytanie czemu nie „wyjechał” na Syberię?), który to następnie uroczyście na rynku w Leśnej rozwiązał swój oddział.

Tutaj należy postawić pytanie czemu w ostatniej godzinie wojny wysadzili most? Strateg wojenny powie, aby odebrać się od przeciwnika. Zgodzimy się z nim, ale czemu uroczyście, aby wszyscy widzieli rozwiązując swój oddział? Przecież dalej oddziałem mogli się kierować w kierunku oddziałów Pattona (wiemy, że Niemcy woleli poddawać się Amerykanom), który już był pod Pilzнем. Tak żartem mówiąc, mogli wywiesić jeszcze plakaty na rynku w Leśnej, że rozwiązali swój oddział. Wiadomo, że rosyjscy zwiadowcy bardzo intensywnie dokonywali tzw. głębokich zwiadów w okolicach Leśnej (udany zwiad miała miejsce od 24 do 27 lutego 1945 roku z 69 brygady zmechanizowanej pułkownika Stiepana Litwinowa m.in. przekazano istotne elementy o lokalizacji stanowisk artyleryjskich i ruchach oddziałów pancernych). Czyżby była to zasłona dymna dla obserwujących ich zwiadowców? Jak jeszcze połączymy te zdarzenia z faktem, iż w okolicach Liberca jest zlokalizowane jedno z centrów operacyjnych Werwolfu, które jest wyposażone w znaczne składy broni oraz amunicji, to sprawa wydaje się być ja-

sna, ale czy rzeczywiście rozwiązali się, aby utworzyć oddziały werwolfu? Tego nie wiemy.

W Baworowie ukryto również w Villi Helbinga nr 102 (dzisiaj jest to budynek nr 93) zrabowane dzieła sztuki zdegradowanej oraz wynaturzonej (dzieła te ukryto w trzech miejscach: Berlin, Tannwald oraz Baworowo). O losach dzieł zdeponowanych w tej skrytce wiadomo, że w październiku 1945 roku były „gotowe do transportu”, o czym informuje pułkownik Vresko z oddziału historycznego armii czeskiej. Kiedy i jak zostały wywiezione to nie wiemy. Wiadomo, że wyjechały, ale gdzie? Wiadomo, że tylko pojedyncze dzieła sztuki zdegradowanej oraz wynaturzonej są zgłoszone jako zaginione (m.in. obraz Wernera Schotza z 1934 roku „Procesja Świąteł”), ale reszta nie figuruje na żadnym wykazie. Powstaje pytanie dlaczego? Przecież ich nie ma, zaginęły. Baworowo generuje nam kolejną zagadkę.

W Baworowie z zabytków warto odnotować zabudowania dworca kolejowego z końca XIX wieku, dawny budynek szkolny z początku XX wieku oraz najcenniejszy zabytek (obecnie w ruinie) tj. pałac. Obecny klasycystyczny pałac powstał około 1800 roku, a przebudowany został około 1850 roku. Obok pałacu jest brama wjazdowa, przy której stoi oficyna mieszkalno – gospodarcza

z około 1800 roku. Naprzeciw pałacu założono około 1800 roku park o powierzchni 2,3 ha z okazami rodzimego starodrzewia, a z drugiej strony jest mniejszy park o powierzchni 1,3 ha założony pod koniec XIX wieku. Pałac kilkanaście lat temu w niewyjaśnionych okolicznościach płonie. Z właścicieli pałacu w Baworowej warto wymienić dwóch. Jednym z nich jest Melchior von Debschütz zwany niedźwiedziem, który wspólnie z opisanym wcześniej raubriterem z Grabiszyc Dolnych (Zygmunt von Schwanitz) dokonywał czasami napadów na drodze pomiędzy Leśną a Zawidowem – w odróżnieniu od swego kompana proceder rozbójniczy uszedł mu na sucho. Z kolei jego wnuk Joachim Ernst auf Schadewalde und Nieder- und Ober- Beerberg był wykształconą osobą i zasłynął tym, że na pogrzebie Adama von Kohlhaas (właściciel Wleńskiego Gródka) w 1663 roku miała piękną mowę poświęconą zmarłemu.

Z Baworowa prowadzą liczne ciekawe szlaki turystyczne w kierunku m.in. zamku Czocho i zamku Rajsko. Punktem startowym do wypraw turystycznych są okolice Łużyckiego Banku Spółdzielczego, który jest ulokowany w budynku z przełomu XIX oraz XX wieku. Wcześniej w miejscu gdzie obecnie stoi Bank wzmiankuje się, że do 1815 roku istniała komora celna. ✘



Panorama wsi około 1910 roku