



PANORAMA LEŚNEJ



MIESIĘCZNIK GMINY LEŚNA

www.panoramalesnej.pl

14 kwietnia 2017 r. | Nr 4 (60) | Nakład 3000 egz. | Miesięcznik bezpłatny | ISSN 2084-3674

Wyniki badania jakości powietrza w Leśnej

Jak już informowaliśmy w poprzedniej Panoramie Leśnej, w okresie od 22 lutego do 1 marca br. na dachu Ośrodka Kultury i Sportu w Leśnej umiejscowiony był pyłomierz Dolnośląskiego Alarmu Smogowego. Pyłomierz badał stężenie dobowe pyłu zawieszonego PM10. Ponieważ pomiary pierwszego i ostatniego dnia nie obejmowały pełnej doby, dla tych dni nie zostało wyliczone stężenie średniodobowe PM10. Dla pozostałych dni średnie wyniki wyglądają następująco: - średnia 23 lutego: 29 $\mu\text{g}/\text{m}^3$, średnia 24 lutego: 37 $\mu\text{g}/\text{m}^3$, średnia 25 lutego: 38 $\mu\text{g}/\text{m}^3$, średnia 26 lutego: 35 $\mu\text{g}/\text{m}^3$, średnia 27 lutego: 34 $\mu\text{g}/\text{m}^3$, średnia 28 lutego: 32 $\mu\text{g}/\text{m}^3$ (poziom

dopuszczalny średniodobowy to 50 $\mu\text{g}/\text{m}^3$). Podczas wszystkich dni zanieczyszczenia utrzymywały się w normie, za sprawą wietrznej i deszczowej pogody. Wzrosty stężeń notowane były głównie w godzinach wieczornych, co wiąże się z faktem popołudniowego rozpalania w piecach. Maksymalne stężenie PM10: 289 $\mu\text{g}/\text{m}^3$ odnotowano 27 lutego o godz. 00:14:37. Minimalne stężenie PM10: 21 $\mu\text{g}/\text{m}^3$ odnotowano 22 lutego o godz. 21:26:37. Sprzęt pobierał próbki do badania co 120 sekund. Średnia z całego pomiaru to 33 $\mu\text{g}/\text{m}^3$.

PP



Otrzymaliśmy dofinansowanie na usuwanie azbestu

W połowie lutego br. tutejszy Urząd złożył wniosek do Wojewódzkiego Funduszu Ochrony Środowiska we Wrocławiu o przyznanie dotacji na usuwanie wyrobów zawierających azbest. Pod koniec marca otrzymaliśmy informację o pozytywnym rozpatrzeniu Naszego wniosku i przyznaniu całej wnioskowanej przez Nas kwoty. Fakt ten cieszy tym bardziej, że do tutejszego Urzędu zgłosiło się wielu mieszkańców Naszej Gminy z wnioskami o przyznanie takiego dofinansowania na bieżący rok. W ramach przyznanego dofinansowanie możliwe będzie usunięcie ok. 35 ton wyrobów zawierających

azbest z 18 nieruchomości z terenu całej Gminy Leśna. Warto wspomnieć, że dofinansowanie do zadania wynosi do 85 % kosztów kwalifikowalnych (demontażu, pakowania, transportu i utylizacji), w tym do 50 % kosztów kwalifikowalnych ze środków udostępnionych przez Narodowy Fundusz Ochrony Środowiska i Gospodarki Wodnej oraz do 35 % kosztów kwalifikowanych ze środków Wojewódzkiego Funduszu Ochrony Środowiska i Gospodarki Wodnej we Wrocławiu.

PP

Konkurs na "Najładniejszy ogródek przydomowy, zagrodę, gospodarstwo agroturystyczne Gminy Leśna" w roku 2017

Burmistrz Leśnej zaprasza mieszkańców Gminy Leśna do wzięcia udziału w dziewiątej edycji konkursu pn. „Najładniejszy ogródek przydomowy, zagroda, gospodarstwo agroturystyczne Gminy Leśna”. Warunkiem uczestnictwa w konkursie jest złożenie w tutejszym Urzędzie karty zgłoszenia, którą można pobrać u sołtysów, w Referacie Gospodarki Nieruchomościami, Rolnictwa i Ochrony Środowiska lub na stronie internetowej www.lesna.pl. Zgodnie

z regulaminem, z udziału w konkursie wykluczone są osoby, które zajęły pierwsze miejsca w konkursie w roku 2016. Karty zgłoszeń należy składać do dnia **28 kwietnia br.** w sekretariacie Urzędu Miejskiego w Leśnej. Komisja Konkursowa w dniach **8-12 maja br.** dokona przeglądu i oceny zgłoszonych do konkursu nieruchomości. Na zwycięzców w poszczególnych kategoriach czekają atrakcyjne nagrody.

PP



OGŁOSZENIE BURMISTRZA LEŚNEJ

Na podstawie art. 11 pkt. 1 i art. 27 ustawy z dnia 27 marca 2003 r. o planowaniu i zagospodarowaniu przestrzennym (t.j. Dz.U.2016.778 ze zm.) oraz art. 39 ust.1 ustawy z dnia 3 października 2008 r. o udostępnianiu informacji o środowisku i jego ochronie, udziale społeczeństwa w ochronie środowiska oraz o ocenach oddziaływania na środowisko (t.j. Dz.U.2016.353 ze zm.) - zawiadamiam o podjęciu Uchwały Nr XXXIII/208/2017 Rady Miejskiej w Leśnej z dnia 28 lutego 2017 r. w sprawie przystąpienia do sporządzenia zmiany studium uwarunkowań i kierunków zagospodarowania przestrzennego miasta i gminy Leśna dla działki nr 345, obręb Stankowice. Przedmiotem zmiany studium są tereny działki nr 345,

obręb Stankowice, położonej przy granicy z gminą Mirsk.

Zainteresowani mogą składać wnioski do ww. opracowania. Wnioski na piśmie należy składać w Urzędzie Miejskim w Leśnej, Rynek 19, 59-820 Leśna, w terminie 21 dni od daty ukazania się niniejszego ogłoszenia.

Wniosek powinien zawierać nazwisko, imię, nazwę i adres wnioskodawcy, przedmiot wniosku oraz oznaczenie nieruchomości, której dotyczy.

Uwagi i wnioski z zakresu ochrony środowiska można składać w formie pisemnej, ustnie do protokołu lub za pomocą środków komunikacji elektronicznej, bez konieczności opatrywania ich bezpiecznym podpisem elektronicznym.

Śladami kupców i rycerzy – rowerem po pograniczu polsko-czeskim

Gmina Leśna rozpoczęła realizację projektu, którego głównym celem jest wytyczenie i wypromowanie szlaku rowerowego „Śladami kupców i rycerzy”. Trasa ta prowadzić będzie przez miejscowości w gminie Leśna i trzy miejscowości czeskie.

Po stronie polskiej zostaną ustawione tablice zawierające mapę szlaku oraz informacje turystyczne w czterech językach: polskim, czeskim, niemieckim i angielskim. Dodatkowo zostanie wydany przewodnik turystyczny i gra planszowa, które tematycznie będą nawiązywały do historii regionu i samego szlaku.

Gmina liczy na zwiększenie zainteresowania turystów regionem. Historyczne walory pogranicza, zabytki, legendy i piękne okolice idealnie wpisują się w zapotrzebowanie na szukanie nowych przygód. Wypromowanie historycznego szlaku może przyczynić się do zwiększenia napływu turystów do naszego regionu.

W ramach projektu wytyczona zostanie 41 kilometrowa pętla biegnąca przez

Miłoszów, Srbską, Horni Rasnice, Jindrichovice pod Smrkem, Nove Mesto, Pobiedną, Świecie, Stankowice, Czoche i Leśną. Jest to fragment historycznego szlaku wiodącego z Leśnej na południe. Prowadził on przez Świecie do Frydlantu, Liberca i dalej na południe Europy. Stąd pomysł, aby przypomnieć miejsca związane z dziejami pogranicza polsko-czeskiego.

Zarówno na terenie naszej gminy jak i po czeskiej stronie granicy jest wiele miejsc o walorach krajobrazowych, kulturowych, historycznych i przyrodniczych. Warto zwrócić uwagę na dziedzictwo historyczno-kulturowe np. najstarszą sieć osadniczą, stary szlak handlowy czy trasy husyckich wypraw wojennych.

Gmina Leśna ma wiele atrakcji turystycznych. Mimo to niezbędne jest ciągle zachęcenie turystów do odwiedzania tego regionu. Aby zaciekawiać, zwłaszcza rasowych turystów, trzeba im ciągle oferować nowe atrakcje. Nowy szlak powinien być jedną z nich.



Uchwały

Uchwały z Sesji marcowej – 29.03.2017 r.

Uchwała XXXIV/209/2017 - w sprawie programu opieki nad zwierzętami bezdomnymi oraz zapobiegania bezdomności zwierząt na terenie Gminy Leśna w 2017 roku

Uchwała XXXIV/210/2017 - w sprawie zmiany uchwały Nr XXX/191/2016 z dnia 21 grudnia 2016 roku w sprawie budżetu Gminy na rok 2017 ze zmianami

Uchwała XXXIV/211/2017 - w sprawie przystąpienia Gminy Leśna do partnerstwa na rzecz realizacji projektu w ramach działania 2.1 E-usługi publiczne w osi priorytetowej 2 Technologie informacyjno-komunikacyjne Regionalnego Programu Operacyjnego Województwa Dolnośląskiego na lata 2014-2020

Uchwała XXXIV/212/2017 - w sprawie określenia kryteriów obowiązujących na drugim etapie postępowania rekrutacyjnego

do przedszkoli, dla których Gmina Leśna jest organem prowadzącym

Uchwała XXXIV/213/2017 - w sprawie ustalenia kryteriów rekrutacji do klasy pierwszej dla kandydatów zamieszkałych poza obwodem szkoły podstawowej, dla której organem prowadzącym jest Gmina Leśna

Uchwała XXXIV/214/2017 - w sprawie likwidacji Szkoły Podstawowej im. Jana Brzechwy w Grabiszycach

Uchwała XXXIV/215/2017 - w sprawie dostosowania sieci szkół do nowego ustroju szkolnego w Gminie Leśna

Uchwała XXXIV/216/2017 - w sprawie zmiany Uchwały Rady Miejskiej w Leśnej nr XXIX/188/2016 w sprawie uchwalenia „Wieloletniego programu gospodarowania mieszkaniowym zasobem Gminy Leśna na lata 2017-2021”

POWIATOWY LEKARZ WETERYNARII INFORMUJE

W związku z zagrożeniem wystąpienia wścieklizny na obszarze powiatu lubańskiego, lisy wolno żyjące padłe lub zabite w wyniku wypadków komunikacyjnych traktować należy jako podejrzane o wściekliznę. Dlatego

o każdym przypadku znalezienia martwego lisa należy informować Powiatowy Inspektorat Weterynarii w Lubaniu, ul. Lwówecka 3, tel. 75 72 23 033, luban@wroc.wiw.gov.pl.

3 MAJA

Święto Konstytucji W LEŚNEJ

PROGRAM UROCZYSTOŚCI:

godz. 11:30 Uroczysta Msza Święta

w Kościele pw. Chrystusa Króla w Leśnej

Przemarsz ulicami: Żeromskiego, Rynek,

Orzeszkowej do Ośrodka Kultury i Sportu w Leśnej

godz. 12:30 Część oficjalna

Hymn państwowy

Przemówienie Burmistrza Leśnej

Część artystyczna w wykonaniu uczniów
i nauczycieli Gimnazjum w Leśnej

Mirosław Markiewicz
Burmistrz Leśnej

Stanisław Marczyński
Przewodniczący Rady Miejskiej
w Leśnej



Nowa sala dydaktyczna w Przedszkolu w Pobiednej

Przedszkole wchodzące w skład Zespołu Szkolno - Przedszkolnego w Pobiednej w ostatnim czasie zyskało kolejne pomieszczenie dydaktyczne. Wszystko to za sprawą remontu, który przeprowadzony został w marcu br. w placówce oświatowej. W ramach prac, w sali zlokalizowanej na parterze budynku, wymieniono elementy podłogi tj. legary drewniane i deskowanie oraz zamontowano nowe panele podłogowe o wysokiej klasie ścieralności. Całe pomieszczenie odmalowano, a w ścianach zewnętrznych wykonano niewielkie otwory umożliwiające prawidłową wentylację.

Roboty budowlane wykonane zostały przez Usługi Stolarsko-Budowlane Arkadiusz Leszczyński z Leśnej, a ich koszt opiewał na łączną kwotę w wysokości 8 700,00 zł. „Jesteśmy zadowoleni z efektu końcowego. Dzięki wykonanym pracom zyskaliśmy dodatkowe pomieszczenie dydaktyczne, które zamierzamy przeznaczyć dla grupy dzieci wieku 5-6 lat”.- mówi Krystyna Rypicz Dyrektor Zespołu Szkolno- Przedszkolnego w Pobiednej i dodaje: „Nasze przedszkolaki już nie mogą doczekać się zajęć w nowej sali”.

MW



PANORAMA LEŚNEJ – miesięcznik Gminy Leśna WYDAWCA: Ośrodek Kultury i Sportu w Leśnej ul. Świerczewskiego 5a, 59-820 Leśna, Tel.: 75 72 11 579 www.okislesna.pl, e-mail: okislesna@wp.pl ADRES REDAKCJI: Ul. Świerczewskiego 5a, 59-820 Leśna Tel./fax: 75 72 11 579, www.panoramalesnej.pl, e-mail: redakcja@panoramalesnej.pl REDAGUJE ZESPÓŁ: Redaktor naczelny – Karolina Foltińska DTP: OD NOWA Ewelina Nowakowska DRUK: Polskapresse – Bielany Wrocławskie NAKŁAD: 3 000 egz. ISSN 2084-3674 Materiałów niezamówionych nie zwracamy, zastrzegamy sobie prawo ich adiustacji, skracania oraz zmiany tytułów. Za wszelkie opinie wyrażane na łamach PANORAMY LEŚNEJ odpowiedzialność prawną ponoszą ich autorzy. Redakcja nie ponosi odpowiedzialności za treść ogłoszeń i reklam. Może odmówić ich publikacji bez podania przyczyn KONTAKT Z REDAKCJĄ: poniedziałek – piątek w godz. 8 – 15 pokój nr 9 w Urzędzie Miejskim w Leśnej, Rynek 19, tel. 75 72 11 239 wewn. 30.

Koordynatorzy projektu LIFE-APIS/PL w Leśnej

Tematykę zanieczyszczeń powietrza przybliżaliśmy już w poprzednich wydaniach Panoramy Leśnej, jednakże z uwagi na spotkanie z koordynatorami projektu LIFE-APIS/PL, jakie miało miejsce 9 marca 2017 r. w Ośrodku Kultury i Sportu w Leśnej, w skrócie przypomniemy najważniejsze informacje. Głównym źródłem zanieczyszczeń powietrza jest emisja antropogeniczna (czyli związana z działalnością człowieka), na którą składają się: emisja z sektora komunalno-bytowego (np. spaliny z domowych pieców węglowych), spaliny ze środków transportu oraz emisja z elektrowni i działalności przemysłowej. Największy problem związany z jakością powietrza na obszarze województwa dolnośląskiego stanowi wysoki poziom zanieczyszczenia powietrza pyłem zawieszonym, benzo(a)pirenem oraz ozonem troposferycznym. Stężenie zanieczyszczeń na terenie Dolnego Śląska cechuje się przestrzennym zróżnicowaniem, które zależy nie tylko od lokalizacji źródeł emisji, ale także od uwarunkowań środowiskowych tj. ukształtowania terenu czy też procesów atmosferycznych. Projekt LIFE-APIS/PL powstał po to, aby pomóc rozwiązać problem nadmiernego zanieczyszczenia powietrza na Dolnym Śląsku. Celem projektu jest stworzenie kompleksowego systemu dostarczającego informacji o zagrożeniach związanych z zanieczyszczeniami powietrza i niekorzystnymi warunkami biometeorologicznymi dla obszaru Dolnego Śląska. Dzięki projektowi uruchomiony został geoportal (<https://powietrze.uni.wroc.pl>), na którym publikowane są prognozy stężeń zanieczyszczeń oraz warunków biometeorologicznych, jak również ostrzeżenia o przekroczeniach dopuszczalnych norm. Projekt LIFE-APIS/PL realizowany jest przez pracow-

ników Uniwersytetu Wrocławskiego, przy współpracy z Wojewódzkim Funduszem Ochrony Środowiska i Gospodarki Wodnej we Wrocławiu. W spotkaniu z koordynatorami projektu wzięli udział uczniowie Gimnazjum w Leśnej oraz mieszkańcy Gminy. Prelegenci przybliżyli zgrupowanym tematykę zanieczyszczeń powietrza oraz specyfikę realizowanego projektu. Przedstawione zostały również wyniki badania jakości powietrza w Leśnej. Badanie to zostało przeprowadzone mobilnym urządzeniem pomiarowym dnia 8 marca br. w godzinach 20:30-22:30 oraz 9 marca br. w godzinach 5:30-8:30. Wieczorny pomiar wykazał stężenie PM10 rzędu 20 $\mu\text{g}/\text{m}^3$ (poziom dopuszczalny średniodobowy to 50 $\mu\text{g}/\text{m}^3$). Pomiar poranny wykazał stężenie PM10 rzędu 5 $\mu\text{g}/\text{m}^3$ przy czym powtórzenie badania po ok. 2 godzinach wykazało stężenie PM10 już rzędu 10 $\mu\text{g}/\text{m}^3$. Taką jakość powietrza można uznać za bardzo dobrą, przy czym należy zwrócić uwagę na to, że są to wyniki uśrednione, a zanieczyszczenia były rozrzedzone przez wiatr i deszcz. Ponadto punktowe wyniki wykazywały znaczące przekroczenia stężenia pyłu PM10 sięgające nawet 1200 $\mu\text{g}/\text{m}^3$. Aktualny stan jakości powietrza, w miejscach jego monitorowania, można znaleźć na stronach internetowych Inspektoratów Ochrony Środowiska, np.: www.air.wroclaw.pios.gov.pl czy www.powietrze.gios.gov.pl. Prognozę jakości powietrza na terenie województwa dolnośląskiego można znaleźć na stronie <https://powietrze.uni.wroc.pl>

Więcej informacji o temacie smogu dostępne jest na stronie Dolnośląskiego Alarmu Smogowego www.dolnoslaski-alarmsmogowy.pl.

PP



Tytuł „Sołtys Roku Gminy Leśna 2016” trafił do Wolimierza

W dniu 31 marca b.r. Kapituła Konkursowa powołana przez Burmistrza Leśnej dokonała oceny zgłoszenia kandydata na „Sołtysa Roku Gminy Leśna 2016”. Ocenie podlegała jedynie jedna kandydatura zgłoszona przez Radę Sołectwa Wolimierz i Stowarzyszenia Wolimierz, a mianowicie Pani Sołtys Moniki Fiałkowskiej-Mokosy.

Kapituła Konkursowa przy ocenie zgłoszeń kierowała się następującymi kryteriami:

- wpływ działalności kandydata na integrację społeczności lokalnej,
- inicjatywa oraz udział sołtysa w organizacji i realizacji prac i zadań inwestycyjno-remontowych prowadzonych w sołectwie,
- działalność wykraczająca poza funkcję sołtysa, np. w strukturach OSP, Koła Gospodyń Wiejskich, stowarzyszeń itp.,
- terminowe i sprawne dostarczanie nakazów

płatniczych oraz terminowe rozliczanie druków ścisłego zarachowania, - komunikatywność i współpraca z instytucjami publicznymi.

Kapituła wysoko oceniła osiągnięcia i talenty organizatorskie oraz umiejętność współdziałania z mieszkańcami sołectwa i jednogłośnie przyznała Pani Sołtys Wolimierza maksymalną możliwą ilość punktów, tj. 100 pkt.

Zwycięzcy serdecznie gratulujemy i życzymy dalszych sukcesów w pracy sołectkiej.

Konkurs Sołtys Roku organizowany jest od 2013 r. i ma na celu promowanie najbardziej aktywnych sołtysów, którzy pracują na rzecz społeczności lokalnej, dbają o rozwój sołectwa i gminy.

S.F.

PTASIA GRYPA – WAŻNE INFORMACJE

Dnia 6 kwietnia 2017 r. weszło w życie rozporządzenie Ministra Rolnictwa i Rozwoju Wsi z dnia 4 kwietnia 2017 r. w sprawie zarządzenia środków związanych z wystąpieniem wysoce zjadliwej grypy ptaków (Dz. U. z 2017 r. poz. 722). **Rozporządzenie to uchyla przepisy zobowiązujące m.in. do utrzymywania drobiu w zamkniętych obiektach budowlanych lub innych miejscach.** Zgodnie z nowymi przepisami nadal obowiązują następujące zakazy i nakazy: 1) zakazuje się: a) pojenia drobiu oraz ptaków utrzymywanych przez człowieka wodą ze zbiorników, do których dostęp mają dzikie ptaki, b) wnoszenia i wwożenia na teren gospodarstwa, w którym jest utrzymywany drób, zwłok dzikich ptaków lub tusz ptaków łownych; 2) nakazuje się: a) utrzymywanie drobiu w sposób ograniczający jego kontakt z dzikimi ptakami, b) zgłaszanie do powiatowego lekarza weterynarii miejsc, w których jest utrzymywany drób lub inne ptaki, z wyłączeniem ptaków utrzymywanych stale w pomieszczeniach mieszkalnych, c) utrzymywanie drobiu w sposób wykluczający jego dostęp do zbiorników wodnych, do których dostęp mają dzikie ptaki, d) przechowywanie paszy dla ptaków w sposób zabezpieczający przed kontaktem z dzikimi ptakami oraz ich odchodami, e) karmienie i pojenie drobiu oraz ptaków utrzymywanych w niewoli w sposób zabezpieczający paszę i wodę

przed dostępem dzikich ptaków oraz ich odchodami, f) wyłożenie mat dezynfekcyjnych przed wejściami i wyjściami z budynków inwentarskich, w których jest utrzymywany drób, w liczbie zapewniającej zabezpieczenie wejść i wyjść z tych budynków – w przypadku ferm, w których drób jest utrzymywany w systemie bezwybiegowym, g) stosowanie przez osoby wchodzące do budynków inwentarskich, w których jest utrzymywany drób, odzieży ochronnej oraz obuwia ochronnego, przeznaczonych do użytku wyłącznie w danym budynku – w przypadku ferm, w których drób jest utrzymywany w systemie bezwybiegowym, h) stosowanie przez osoby wykonujące czynności związane z obsługą drobiu zasad higieny osobistej, w tym mycie rąk przed wejściem do budynków inwentarskich, i) oczyszczanie i odkażanie sprzętu i narzędzi używanych do obsługi drobiu przed każdym ich użyciem, j) powstrzymanie się przez osoby, które w ciągu ostatnich 72 godzin uczestniczyły w polowaniu na ptaki łowne, od wykonywania czynności związanych z obsługą drobiu, k) dokonywanie codziennego przeglądu stad drobiu wraz z prowadzeniem dokumentacji zawierającej w szczególności informacje na temat liczby padłych ptaków, spadku pobierania paszy lub nieśności.

PP

WYŚLIJ PIT PRZEZ INTERNET
www.portalpodatkowy.mf.gov.pl

Urzędy skarbowe:
8 kwietnia
dzień otwarty
od 10:00 do 13:00

27 i 28 kwietnia
wydłużone godziny pracy

2 maja
ostatni dzień na złożenie PITa

e-deklaracje - z każdego miejsca, błyskawicznie, bezpiecznie

Gminne nieruchomości na sprzedaż pod działalność gospodarczą i mieszkaniowo-usługową

Referat Gospodarki Nieruchomościami, Rolnictwa i Ochrony Środowiska Urzędu Miejskiego w Leśnej informuje o ogłoszonych przetargach na sprzedaż nieruchomości:

1 Działka nr 91/6 o pow. 1100 m², zabudowana budynkiem niemieszkalnym magazynowym o pow. uż. 121,50 m², położona w Stankowicach, oddalona ok. 4 km od centrum Leśnej. Nieruchomość malowniczo położona u podnóża Gór Izerskich. Przeznaczenie w miejscowym planie zagospodarowania przestrzennego RM/21 – tereny zabudowy zagrodowej. Cena wywoławcza **19000,00 zł**. Przetarg odbędzie się w dniu 26 kwietnia b.r.



2 Działka nr 6/8 o pow. 24765 m², położona w Leśnej w bliskim sąsiedztwie Jeziora Leśniańskiego. Przeznaczenie w planie zagospodarowania przestrzennego pod tereny UT/3 – usługi turystyki. Nieruchomość oddalona jest od centrum Leśnej o około 2 km. Dojazd drogą asfaltową. Cena wywoławcza 300000 zł + 23% VAT. Przetarg odbędzie się w dniu 26 kwietnia b.r.



5 Lokal użytkowy położony w Leśnej przy ul. Żeromskiego 14. Powierzchnia użytkowa lokalu wynosi 18,39 m², w tym pomieszczenie użytkowe 16,51 m² i pomieszczenie WC 1,88 m². Cena wywoławcza **8000,00 zł**. Rokowania odbędą się w dniu 16 maja b.r.

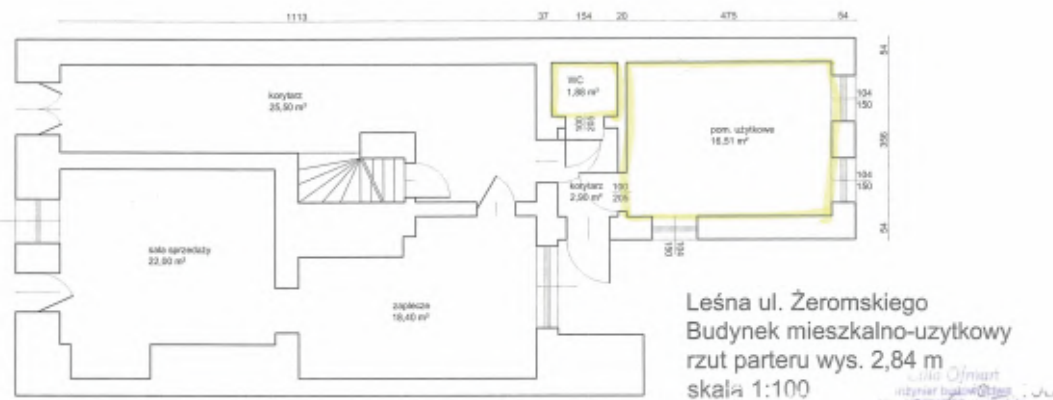

3 Działka nr 307/7 o pow. 111 m², położona w Leśnej przy ul. Baworowo. Nieruchomość posiada dostęp do drogi asfaltowej. Przeznaczenie w miejscowym planie zagospodarowania przestrzennego MU – zabudowa mieszkaniowo-usługowa w terenie zalewowym. Cena wywoławcza **7000,00 zł + 23% VAT**. Przetarg odbędzie się w dniu 26 kwietnia 2017 r.



6 Lokal mieszkalny położony w Leśnej przy ul. Kochanowskiego 10. Powierzchnia użytkowa lokalu wynosi 80,30 m², w tym pomieszczenie pokój/kuchnia 30,20 m², strych do adaptacji na cele mieszkalne o pow. 46,10 m² i pomieszczenie WC 4,00 m². Cena wywoławcza **15000,00 zł**. Przetarg odbędzie się w dniu 16 maja b.r.

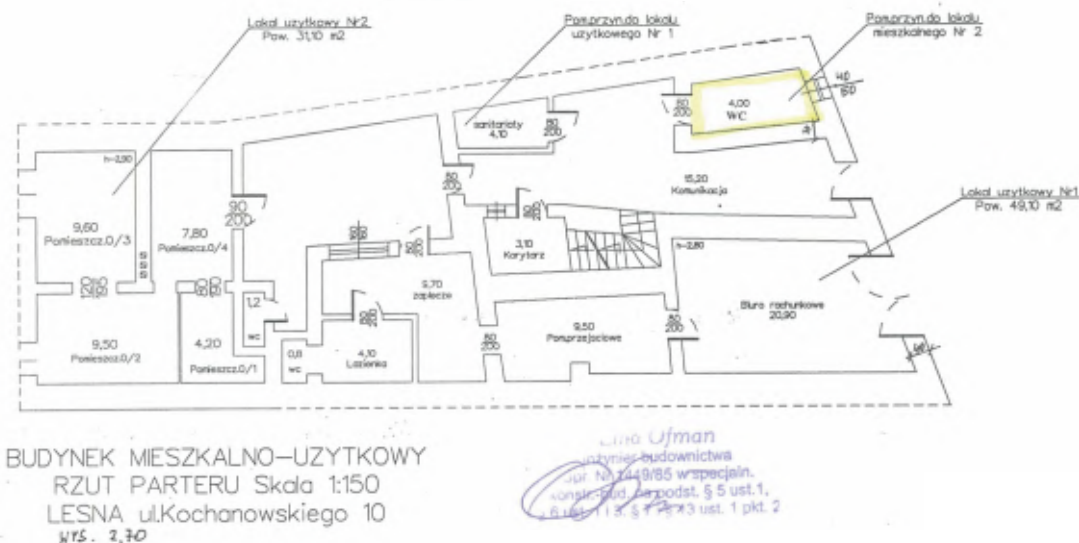
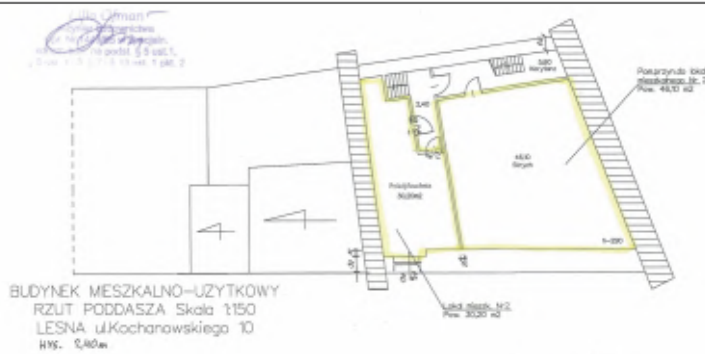

4 Działka nr 8/3 o pow. 347 m², niezabudowana, położona w Leśnej w sąsiedztwie ośrodka wypoczynkowego, oddalona ok. 4 km od centrum Leśnej. Nieruchomość malowniczo położona blisko Jeziora Leśniańskiego. Przeznaczenie w miejscowym planie zagospodarowania przestrzennego UT/4 – tereny usług turystyki. Cena wywoławcza **25000,00 zł + 23% VAT**. Przetarg odbędzie się w dniu 16 maja b.r.



7 Działki niezabudowane położone w Pobiednej, pierwsza o numerze 291/1 o pow. 1996 m² i cenie wywoławczej **35000,00 zł + 23% VAT**, druga o numerze 291/2 o pow. 1997 m² i cenie wywoławczej **34000,00 zł + 23% VAT**.

Przeznaczenie w miejscowym planie zagospodarowania przestrzennego MNU/12 – teren zabudowy mieszkaniowej jednorodzinnej z dopuszczeniem usług. Nieruchomości oddalone są o około 2 km od uzdrowiska Świeradów-Zdrój. Przetargi odbędą się w dniu 11 maja b.r.



9 Działka nr 334 o pow. 10700 m², niezabudowana, położona w Grabiszycach Średnich, oddalona ok. 5 km od Leśnej. Przeznaczenie w miejscowym planie zagospodarowania przestrzennego RM – tereny zabudowy zagrodowej. Cena w y w o ł a w c z a **55000,00 zł + 23% VAT**. Przetarg ograniczony odbędzie się w dniu 18 maja b.r.



8 Działka nr 675/2 o pow. 1500 m², niezabudowana, położona w Pobiednej przy ul. Dworcowej, oddalona ok. 4 km od Świeradów-Zdroju. Przeznaczenie w miejscowym planie zagospodarowania przestrzennego MN – tereny zabudowy mieszkaniowej jednorodzinnej. Cena wywoławcza **15000,00 zł + 23% VAT**. Przetarg odbędzie się w dniu 16 maja b.r.



10 Działka nr 354/1 o pow. 6600 m², niezabudowana, położona w Grabiszycach Średnich, oddalona ok. 5 km od Leśnej. Przeznaczenie w miejscowym planie zagospodarowania przestrzennego RM – tereny zabudowy zagrodowej. Cena w y w o ł a w c z a **31000,00 zł + 23% VAT**. Przetarg ograniczony odbędzie się w dniu 18 maja b.r.



Na stronach www.bip.umlesna.nv.pl w zakładce „Przetargi”, <http://lesna.e-mapa.net/> w zakładce „Działki na sprzedaż” oraz w Referacie Gospodarki Nieruchomościami, Rolnictwa i Ochrony Środowiska (tel. 75 7211466).
Sebastian Fronc

Uwaga na nieuczciwych sprzedawców prądu i gazu

W ostatnim czasie Powiatowy Rzecznik Konsumentów otrzymuje skargi konsumentów na nieuczciwe działania niektórych przedstawicieli handlowych firm sprzedających energię elektryczną i gaz. Z relacji konsumentów wynika, że nieuczciwi akwizytorzy stosują różne techniki przy pozyskiwaniu nowych klientów, głównie podszywając się pod dotychczasowego operatora.

Często stosowaną praktyką jest dzwonienie do klientów z propozycją obniżenia ceny prądu bądź gazu. Klient, przekonany, że oferta dotyczy firmy, z którą posiada zawartą umowę, wyraża zgodę na zmianę warunków umowy, podając rozmówcy swoje dane, takie jak: imię i nazwisko, PESEL oraz o wysokość rachunków. Następnie podpisuje dostarczone przez kuriera dokumenty (zazwyczaj bez ich uprzedniego przeczytania), jak się później okazuje, klient zawiera umowę z inną firmą.

Inną nieuczciwą praktyką jest informowanie

klientów, że energetyka łączy się z gazownią i że za godzinę lub dwie ktoś przyjedzie z umową, którą należy podpisać lub informowanie, że obecny sprzedawca kończy działalność i dlatego należy szybko podpisać nową umowę, by nie narazić się na brak dostarczanych usług.

Rzecznik zatem apeluje o rozwagę i ostrożność przy zawieraniu umów konsumenckich, w szczególności, gdy do ich zawarcia dochodzi z inicjatywy osób dzwoniących do lub odwiedzających nas w domach. W takich sytuacjach należy kierować się zasadą ograniczonego zaufania i dokładnie sprawdzać, co podpisujemy. Zdarza się, iż wielu konsumentów nie miało świadomości że zmienili sprzedawcę energii czy gazu, gdyż byli przeświadczeni, że podpisali jakiś rachunek, a okazało się, że zostali już klientem innego sprzedawcy prądu lub gazu. Często też takie umowy są transakcjami związanymi, np. przy

rachunku za energię mamy jeszcze dodatkowe ubezpieczenia lub inne usługi.

Należy pamiętać, że jako konsumenci mamy prawo m.in. do zweryfikowania tożsamości akwizytora. W tym celu należy poprosić o przedstawienie legitymacji służbowej lub identyfikatora. Jeżeli jednak mamy jakiegokolwiek wątpliwości, co do przedstawionych przez akwizytora informacji lub też promocyjnej oferty – najlepiej niezwłocznie zwrócić się telefonicznie do firmy, która nam dostarcza usługę aby wszystko zweryfikować.

Jeżeli zdecydujemy się na podpisanie umowy dostarczonej przez kuriera/przedstawiciela handlowego pamiętajmy, aby dokładnie sprawdzić nazwę firmy, która widnieje na umowie i koniecznie przypilnować, aby pozostawiono nam egzemplarz umowy, cennik oraz regulamin.

Rzecznik podkreśla, że w takich sytuacjach

mamy 14 dni na dokładne zapoznanie się z warunkami umowy. Jeśli nie jesteśmy w stanie zrozumieć treści umowy, zwróćmy się o pomoc do rodziny, znajomych bądź instytucji, np. rzecznika konsumentów. Jeżeli warunki umowy nie będą dla nas korzystne – mamy prawo w terminie 14 dni do odstąpienia od tej umowy bez podania przyczyny. Pamiętajmy, iż oświadczenie o odstąpieniu od umowy należy sporządzić w formie pisemnej i przesłać na adres firmy listem poleconym

Konsumenty, mogą skorzystać z bezpłatnych porad prawnych powiatowego rzecznika konsumentów w następujących dniach: **poniedziałek, środa, czwartek 7.30–15.30, wtorek 7.30–17.00, piątek 7.30–14.00 w Starostwie Powiatowym w Lubaniu przy ul. Mickiewicza 2, I piętro, pok. 38, tel. (0-75) 64 64 359.**

Uważajmy na oszustów

- nie dawajmy pieniędzy osobom, których nie znamy, nie bądźmy łatwowierni

Oszuści często zmieniają sposoby swojego działania. Jak pokazują ostatnie wydarzenia, seniorzy z powiatu lubańskiego wiedzą, jak się zachować w sytuacjach niebezpiecznych. W ciągu zaledwie kilku miesięcy na terenie naszego powiatu doszło do kilkudziesięciu prób wyłudzeń pieniędzy na tzw. wnuczka i policjanta. Niestety w dalszym ciągu zdarzają się przypadki, gdy seniorzy tracą oszczędności swojego życia. Kolejny raz przypominamy, jak nie stać się ofiarą oszusta.

W grudniu 2016 roku na terenie miasta Lubań kobieta odebrała telefon z numeru zastrzeżonego, mężczyzna zachrypniętym głosem powiedział: "mamo mamu ratuj!". Mężczyzna podający się za syna poinformował "mamę", że jest chory i z uwagi na zły stan zdrowia spowodował wypadek. W wypadku tym ranne zostały 3 osoby, które żądają kwoty 26 tysięcy złotych. Kobieta zaproponowała kontakt z policją... rozmowa nagle się urwała. Dzięki czujności kobiety - lubianianki, działanie oszusta skończyło się fiaskiem.

W lutym br. nieznaną osobą telefonicznie podając się za policjanta usiłował wyłudzić od mieszkanki Świeradowa-Zdrój pieniądze w kwocie 38 tys. zł jako zadośćuczynienie dla kobiety poszkodowanej w wypadku samochodowym, rzekomo spowodowanym przez córkę kobiety. Do przekazania pieniędzy nie doszło, ponieważ pokrzywdzona skontaktowała się z córką i zorientowała się, że żaden wypadek nie miał miejsca. Natomiast w marcu br. mężczyzna telefonicznie podając się za krewnego, pod pretekstem uniknięcia aresztu za spowodowanie wypadku drogowego i zadośćuczynienia poszkodowanym usiłował wyłudzić około 88 tysięcy złotych od seniorów z Leśnej, jednak dzięki ich

czujności nie doszło do „transakcji”.

Mniej szczęścia miała mieszkanka gminy Platerówka do, której drzwi zastukały dwie kobiety. Po otwarciu drzwi i wpuszczeniu kobiet do mieszkania te zaproponowały pokrzywdzonej do sprzedaży koce. Po kilku minutach namów do zakupu kobiety podeszły do łóżka pokrzywdzonej przy, którym pozostawiona była torebka skąd następnie skradły pieniądze. Podobnie działali sprawcy kradzieży pieniędzy na szkodę mieszkańca Lubania. Dobrze ubrana kobieta wraz z mężczyzną w średnim wieku podając się za pracowników wodociągów i pod pretekstem awarii wodociągowej weszli do mieszkania 98-letniej kobiety, a następnie po odwróceniu jej uwagi skradli pieniądze w kwocie około 2 tysięcy złotych.

Jak nie stać się ofiarą oszustów?

Przede wszystkim należy zachować ostrożność - jeżeli dzwoni do nas ktoś, kto podszywa się pod członka naszej rodziny i prosi o pieniądze, nie podejmujemy żadnych pochopnych działań. Nie informujemy nikogo o ilości pieniędzy, które mamy w domu lub przechowujemy na koncie. Zadzwońmy do kogoś z rodziny, zapytajmy o to czy osoba, która prosiła nas o pomoc, rzeczywiście jej potrzebuje. Pamiętajmy, że nikt nie będzie nam miał za złe tego, że zachowujemy się rozsądnie. Nie ulegajmy presji czasu wywieranej przez oszustów.

W szczególności pamiętajmy o tym, że funkcjonariusze Policji NIGDY nie informują o prowadzonych przez siebie sprawach telefonicznie! Nigdy nie proszą też o przekazanie pieniędzy nieznaną osobie. W momencie, kiedy ktoś będzie chciał nas oszukać, podając

się przez telefon, za policjanta – zakończmy rozmowę telefoniczną! Nie wdawajmy się w dyskusję z oszustem. Jeżeli nie wiemy jak zareagować powiedzmy o podejrzanym telefonie komuś bliskiemu. Nie bądźmy łatwowierni, wobec każdego kto przychodzi do naszego mieszkania i proponuje nam zakup przedmiotów tj. koce, naczynia. Pamiętajmy, że te przedmioty możemy zakupić „taniej” w sklepach.

Zwracamy się z apelem, zwłaszcza do

osób młodych - informujmy naszych rodziców i dziadków o tym, że są osoby, które mogą chcieć wykorzystać ich życzliwość. Powiedzmy im jak zachować się w sytuacji, kiedy ktoś zadzwoni do nich z prośbą o pożyczanie dużej ilości pieniędzy. Zwróćmy uwagę na zagrożenie osobom starszym, o których wiemy, że mieszkają samotnie.

st. asp. Justyna Bujakiewicz-Rodzeń

Remont w SP Smolnik

W marcu br. w Szkole Podstawowej im. Jana Pawła II w Smolniku zakończyły się prace związane z remontem toalet dla dziewcząt i chłopców zlokalizowanych na I piętrze budynku. Zakres prac wykonanych przez firmę Pana Zbigniewa Rajczakowskiego, przy pomocy szkolnych konserwatorów obejmował zerwanie starych płytek podłogowych i położenie nowych. Ubytki ścian i sufitów wyrównano, a całość została pomalowana. Starą, wysłużoną

lamperię malowaną farbą olejną zastąpiła glazura. Również biała armatura zainstalowana w kabinach i na ścianach (pisuary i zlewy) została wymieniona, a całości dopełniły nowe drzwi do kabin. Efekt końcowy można zobaczyć na załączonych fotografiach, a najlepszym przykładem dobrze i fachowo wykonanej pracy sąminy zadowolonych najmłodszych użytkowników.

Michał Galiński



"To tylko kropla, a jestem dzięki Tobie."

Krew jest niezbędna dla dzieci i dorosłych walczących z rakiem, dla pacjentów oczekujących na zabieg chirurgiczny, ofiar wypadków.

Zapraszamy

na akcję pobierania krwi w Leśnej

15 maja 2017r. w godz. 9.00 - 13.00.

Ambulans w Rynku.

www.rckik.walbrzych.pl

MOŻESZ ZOSTAĆ KRWIODAWCĄ JEŚLI:

- masz 18-60 lat i masz przy sobie dokument tożsamości ze zdjęciem i adresem
- masz odpowiednią wagę ciała (ponad 50kg)
- nie chorujesz na cukrzycę, HIV, AIDS, choroby serca
- w ciągu ostatnich 6 miesięcy nie miałeś/wskazywałeś zabiegu operacyjnego, zabiegów endoskopowych, leczenia, procedur lubu lub innych części ciała
- nie masz objawów choroby układu krążenia, podwyższonego ciśnienia, dobowego, dobowego, mocznika

Krew nie może oddawać kobiety w trakcie miesiączki i trzy dni po jej zakończeniu.

XI Dolnośląski Przegląd Piosenki i Pieśni Patriotycznej

*Naród, który przestaje śpiewać
- przestaje żyć...
O. Kolberg*

W dniu 3 marca 2017 r. w MDK w Jeleniej Górze odbył się etap rejonowy XI Dolnośląskiego Przeglądu Piosenki i Pieśni Patriotycznej organizowany pod patronatem Dolnośląskiego



Kuratora Oświaty.

Konkurs każdego roku gromadzi dużą grupę dzieci i młodzieży wraz z rodzicami i opiekunami, z całego województwa dolnośląskiego. Celem tego przedsięwzięcia jest pielęgnowanie wartości patriotycznych, które idą w parze z rozwijaniem twórczości i umiejętności młodzieży. Poziom tegorocznego konkursu, jak zawsze był bardzo wysoki, a głównym czynnikiem decydującym o kwalifikacji był przede wszystkim dobór repertuaru oraz poziom artystyczny prezentacji. Każdy zgłoszony solista lub zespół musiał przygotować dwa utwory, a komisja decydowała, który zostanie zaśpiewany.

Szkołę Podstawową im. Jana Pawła II w Smolniku reprezentował 7 osobowy zespół wokalny „TACY-NIE INNI” oraz Zuzanna Benke - która wystąpiła jako solistka.

Z grona prawie czterdziestu wykonawców jurorzy pod przewodnictwem P. Macieja Cytarżyńskiego wyłonili dziesięciu, którzy 8 kwietnia 2017 r. pojadą do Wrocławia, aby

reprezentować swoje placówki w etapie wojewódzkim, przed Galą Finałową.

Ku ogromnej radości i zadowoleniu, wśród wyłonionych do etapu wojewódzkiego 10 laureatów, znalazł się zespół „TACY - NIE INNI”, przygotowany przez P. D. Kusibab i M. Michalik, który zaprezentował utwór z podziałem na głosy oraz jako jedyny - ubogacił jego treść ciekawym układem choreograficznym.

Taka nominacja wywołała wśród młodych artystów nie tylko zachwyt ale stała się również czynnikiem motywującym do jeszcze cięższej i intensywniejszej pracy, dlatego z entuzjazmem i zapałem zabrali się do dalszych ćwiczeń, aby w Stolicy Dolnego Śląska zaprezentować utwór w zupełnie nowej i jeszcze ciekawszej aranżacji.

Opiekunki zespołu pragną gorąco podziękować p. K. Zajac-Ostrowskiej za muzyczną współpracę oraz jak zawsze - Rodzicom i Dyrekcji Szkoły za życzliwość i pomoc w organizacji wyjazdu.

DK i M.M



PIERWSZY DZIEŃ WIOSNY W PRZEDSZKOLU KUBUSIA PUCHATKA



Jak co roku przedszkolaki 21 marca żegnały zimę i witały wiosnę. Każdy zmęczony mrozem i chłodem z utęsknieniem wyczekiwał pierwszych kwiatów: przebiśniegów, krokusów czy sasanek. Na spacerach w poszukiwaniu wiosny starali się usłyszeć śpiew ptaków, który był jednym z pierwszych oznak przyścia najpiękniejszej pory roku. Nic więc dziwnego, że pierwszy dzień wiosny jest przez wszystkich tak entuzjastycznie świętowany. Tak jak każde święto również i ten dzień ma swoje zwyczaje. Chyba najważniejszym jest topienie Marzanny. W tym roku słomianą kukłę wykonały dzieci wraz z rodzicami z grupy wczesnego wspomagania. Panna Marzanna towarzyszyła nam przez całą uroczystość, w trakcie której dzieci zaprezentowały ciekawy program artystyczny, witając wiosnę piosenkami i wierszami. Najstarsze SOWY zadawały zagadki o pierwszych oznakach

wiosny młodszym przedszkolakom, wszyscy odtanńczyli wiosennego krakowiaka i kolorowym pochodem udali się ulicami Leśnej oznajmić mieszkańcom nadejście wiosny. Korowód prowadziła piękna Marzanna niesiona przez Pana Artura Kwiatkowskiego, a każda grupa ustrójona wykonanymi samodzielnie ozdobami witała wiosnę głośnymi okrzykami. Po powrocie do przedszkola cieszyliśmy się, że zima odchodzi, a dni będą coraz cieplejsze i pozwolą nam na długie zabawy na dworze.

A.K.



Konkurs Palm Wielkanocnych – Stankowice 2017

Tegoroczna edycja Konkursu „NA NAJPIĘKNIEJSZĄ I NAJWIĘKSZĄ PALMĘ WIELKANOCNĄ”, zorganizowana przez Przedszkole Publiczne i Szkołę Podstawową w Stankowicach, pod patronatem Stowarzyszenia „NIWA” z/s w Stankowicach, została rozstrzygnięta. Ogłoszenie wyników i wręczenie nagród miało miejsce w Niedzielę Palmową, w kościele w Stankowicach, po Mszy św., którą sprawował ks. Marek Kościński. Licznie zgromadzeni na liturgii jej uczestnicy mieli okazję zobaczyć i podziwiać palmy zgłoszone do Konkursu.

W tym roku zgłoszono osiem palm wielkanocnych - głównie dzieci z edukacji przedszkolnej i wczesnoszkolnej z udziałem i pod kierunkiem ich nauczycieli i rodziców, z palcówek oświatowych, jak n/w:

- Miejsko-Gminne Przedszkole Publiczne im. Kubusia Puchatka w Leśnej (trzy pojedyncze palmy z: grupy wczesnego wspomagania rozwoju - pod kierunkiem pani Elżbiety Cieślak; grupy dzieci 4-letnich - „Króliczki” - pod kierunkiem pani Cecylii Piel; grupy dzieci 5-letnich - „Misie” - pod kierunkiem pani Katarzyny Szatkowskiej);
- Przedszkole „Szyszkowa Polana” w Szyszkowej;
- Niepubliczne Przedszkole „Leśne Elfiki” ze Smolnika;

- Szkoła Podstawowa i Przedszkole Publiczne w Stankowicach.

Wśród palm konkursowych znalazły się tym razem także prace wykonane w domach rodzinnym, przez dzieci: Helenkę i Zygmunta Reichert i ich mamę oraz Igora Malinowskiego i jego rodziców - obydwie rodziny zamieszkałe w Stankowicach.



Oceny prac zgłoszonych do Konkursu dokonano w dwóch kategoriach ocenianych prac - Palm wielkanocnych - największa i najpiękniejsza.

W wyniku przeprowadzonej wnikliwej i rzetelnej oceny wszystkich prac zgłoszonych do Konkursu, Komisja Konkursowa wyłoniła zwycięskie zespoły twórców.

Nagroda główna - voucher do aquaparku - Interferie Sport Hotel w Świeradowie Zdroju, dla grupy twórców z Przedszkola „Szyszkowa Polana” w Szyszkowej, za zajęcia I miejsca, zarówno w kategorii „Największa” (dokładnie 6 mb wysokości), jak i „Najpiękniejsza Palma wielkanocna”.

Dla twórców - grupy dzieci 5-letnich - „Misi” z M-G Przedszkola Publicznego w Leśnej, za zajęcia II miejsca,

w kategorii „Najpiękniejsza Palma wielkanocna”, została przyznana nagroda - voucher do kręgielni Ośrodka „Złoty Sen” w Złotnikach; Za zajęcia II miejsca, w kategorii „Największa Palma wielkanocna” - dla dzieci z Niepublicznego Przedszkola „Leśne Elfiki” ze Smolnika, została przyznana nagroda - voucher na zwiedzanie Zamku Czochoa w Suchej. Dzieci z grupy wczesnego wspomagania rozwoju, z M-G Przedszkola Publicznego w Leśnej - za zajęcia III miejsca, zarówno w kategorii „Największa”, jak i „Najpiękniejsza Palma wielkanocna”, zostały uhonorowane nagrodą - voucherem na zajęcia rekreacyjne w „Stadninie Izery” - gospodarstwie agroturystycznym Państwa Joanny i Grzegorza Chyłków w Stankowicach.

Mając na uwadze to, jak ważne jest szczególnie dla dzieci docenianie ich pracy i osiągnięć, wszyscy uczestnicy Konkursu - w łącznej liczbie 131 osób - zostali uhonorowani okolicznościowymi dyplomami.

Dziękujemy wszystkim Uczestnikom Konkursu za udział w nim i zgłoszone prace, zaś w/w Sponsorom za pomoc w realizacji jego realizacji, za Ich hojność i otwarte serce.

Zapraszamy wszystkich chętnych do wzięcia udziału w kolejnej edycji w/w Konkursu, już za niespełna rok.

Opracował Krzysztof Rozenbajger

2 KWIETNIA, ŚWIATOWY DZIEŃ ŚWIADOMOŚCI AUTYZMU

Miejsko-Gminne Przedszkole im. Kubusia Puchatka w Leśnej po raz kolejny przystąpiło do akcji „Na niebiesko dla autyzmu”. Do naszej placówki uczęszczają dzieci z autyzmem w wieku od czterech do dziewięciu lat. Dzieci realizują tu przygotowanie przedszkolne oraz intensywną terapię. Działania nasze skierowane są na jak najbardziej wszechstronny rozwój dziecka z autyzmem i jak najlepsze przygotowanie go do życia w społeczeństwie oraz umiejętność komunikowania się z nim. Dlatego jako ważny element naszych działań wychowawczych i terapeutycznych uważamy możliwość integracji dziecka z autyzmem z ich pełnosprawnymi rówieśnikami. Do każdego dziecka podchodzimy indywidualnie, szanując jego możliwości i umiejętności, dbamy o rozwój ich talentów i uzdolnień. Autyzm jest tajemniczym zaburzeniem mózgu. Osoby z autyzmem mają problemy z mówieniem, postrzeganiem świata, rozumieniem relacji społecznych. W odmienny sposób odbierają wrażenia zmysłowe. I choć jest to najczęstsze zaburzenie rozwojowe (w Polsce występuje u 1 na 300 dzieci), to świadomość autyzmu w społeczeństwie jest bardzo niska, a osoby nim dotknięte i ich rodziny często spotykają się z krzywdzą-



cymi komentarzami na swój temat. Celem Światowego Dnia Wiedzy na Temat Autyzmu jest podnoszenie społecznej świadomości na temat zaburzenia uznanego przez ONZ za jeden z najpoważniejszych problemów zdrowotnych świata – obok raka, cukrzycy czy AIDS. Dlatego od wielu lat 2. kwietnia jest światowym Dniem Wiedzy na Temat Autyzmu. Obecnie realizujemy projekt pn. „Leśne Skrzaty”, dzięki któremu dzieci z grupy wczesnego wspomaganie uczestniczą w dodatkowych zajęciach edukacyjnych i specjalistycznych, doposażono bazę dydaktyczną.

3 kwietnia
nasza placówka
na z n a k

solidarności rozbłysnęła na niebiesko. Podczas dnia dzieci z grupy wczesnego wspomaganie wraz z rodzicami oraz całym przedszkolem wyszły do miasta zaznaczyć swoją obecność w środowisku lokalnym. Niebieskim korowodem manifestowaliśmy obecność osób autystycznych wśród nas, osób, które mają takie same prawa jak wszyscy chociaż często o tym zapominamy. W tym dniu odbyła się również dla nauczycieli z gminy Leśna konferencja pod hasłem „Zachowania trudne u osób z autyzmem”, którą poprowadziła Dorota Pikulicka – oligofrenopedagog od lat specjalizujący się w terapii dzieci ze spektrum autyzmu. Obecność na wykładzie pomogła nam zrozumieć chociaż w małej części świat dziecka autystycznego. Zwieńczeniem całej akcji było rozświetlenie nocą na niebiesko budynek przedszkola. Składamy podziękowania tym wszystkim, którzy zechcieli przyłączyć się do naszej akcji, w szczególności rodzicom Agnieszki, Filipa i Aleksa.

E.C.



Zabawy w Bajtusi

Przedkolaki M-G Przedszkola im. Kubusia Puchatka w Leśnej z grupy wczesnego wspomaganie rozwoju wraz z rodzicami wybrały się do sali zabaw „Bajtus” w Lubaniu. Wspólne zabawy dostarczyły wiele radości dzieciaczkom, które miały okazję aktywnie

spożytkować swoją energię, ćwiczyć koordynację wzrokowo-ruchową, umiejętności manipulacyjne, rozbudzać wyobraźnię i poszerzać horyzonty. Dzieci traciły swoją energię w basenach z piłeczkami, na trampolinie oraz na autkach. Mamy czekając na swoje pociechy miały okazję do wspólnych rozmów przy kawie i jednocześnie bliższego poznania się. Pobyt w „Bajtusi” szybko minął, nie odbyło się bez protestów podczas opuszczania tego małego rajku dla naszych pociech. Obietnicom, że jeszcze tu wrócimy nie było końca i z całą pewnością miejsce to będzie celem naszej niejednej wycieczki.

E.C.



Dziękujemy!

W imieniu pracowników Żłobka Miejskiego w Leśnej składam wdzięczność i serdeczne podziękowania dla Państwa Katarzyny i Marcina Kwapiszewskich ze Stankowic za bezpłatne przekazanie na rzecz dzieci żłobkowych 3-osobowego wózka spacerowego. Otrzymany prezent pozwoli na uczestniczenie wszystkich najmłodszych we wspólnych spacerach i wycieczkach.

Dyrektor Żłobka Miejskiego A.Szczęsna



Miejsko-Gminne
Przedszkole
im. Kubusia Puchatka
w Leśnej

PRZYJAZNE
MIEJSCE
DLA TWOJEGO
DZIECKA



www.przedlesna.szkolnastrona.pl
Facebook
tel. 75-72-11-289

ŻŁOBEK MIEJSKI
w Leśnej

BAJKOWA
KRAINA
DLA
NAJMŁODSZYCH

www.przedlesna.szkolnastrona.pl
Facebook
tel. 75-72-11-289



„Bajkowa kraina dla najmłodszych” w Żłobku Miejskim w Leśnej

W marcu dzieci na swoich zajęciach wcieliły się w postacie z poznanych bajek. Prace nad przygotowaniem się do wybranych ról trwały intensywnie i z pełnym zaangażowaniem najmłodszych oraz pań opiekunek, które w doskonały sposób uatrakcyjnają pobyt dzieci w naszym żłobku. Muzyka, stroje, makijaż wykonany przez zaproszonego gościa panią Wioletę Zawadzką oraz barwne rekwizyty sprawiły, że mile spędzony czas w żłobku na długo pozostanie w pamięci. Panie opiekunki

wcieliły się w rolę czarownicy z bajki „Jaś i Małgosia”, żabki z wiersza „Żaba pracowita”. Najlepiej mali artyści czuli się w chatce z piernika Baby Jagi, gdzie mogli zasmakować pierniki i czekoladowe cukierki.

Poprzez aktywny udział w przedstawieniach dzieci dowiadują się, że bajki nie tylko umilają czas, ale także uczą i pokazują sytuacje, z którymi mogą mieć do czynienia na co dzień.

Pamiętajmy - bajka to niezbędny element dzieciństwa każdego dziecka. A.Sz.



Leśne Elfiki poznają tajniki Muzyki

Od dawna wiadomo, że muzyka jest doskonałym narzędziem stymulującym wszechstronny rozwój dziecka. Pobudza różne inteligencje, łączy obie półkule mózgowe i wprowadza stan równowagi eliminując stres. Badania wykazują, że słuchanie muzyki instrumentalnej we wczesnym dzieciństwie wspiera również rozwój zdolności matematycznych. Muzyka ulepsza i utrwala proces zapamiętywania, wyobraźnię przestrzenną, rozumowanie i logikę.

Aby wspierać wszechstronny rozwój naszych przedszkolaków, od stycznia w Leśnych Elfikach odbywają się zajęcia muzyczne z Panią Ewelina Lichman - autorką cyklu programów „Tajniki muzyki poznają smyki”. Co tydzień nasze przedszkolaki poznają nowe instrumenty i utwory

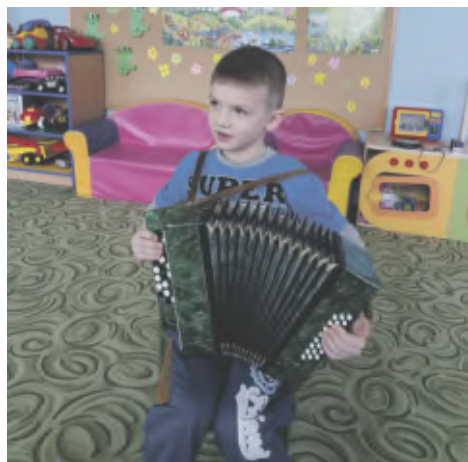

muzyczne, doskonale się przy tym bawiąc.

Prowadzone przez Panią Ewelina z ogromną pasją zajęcia muzyczne nie służą jednak tylko rozrywce i odprężeniu. W myśl zasady, że: *rozrywka trwa chwilę, a rozumienie muzyki pozostaje na całe życie*, pragniemy aby dzieci uczęszczające do naszego przedszkola rozbudziły swoją ciekawość muzyczną, dlatego każde zajęcia poprzedza krótka opowieść o instrumencie, który jest bohaterem danego dnia.

Do zrozumienia muzyki, zwłaszcza klasycznej, z pewnością przyczynia się jej aktywne słuchanie. Dzięki aktywnym metodom, dzieci z Panią Ewelina wspaniale improwizują, grają na instrumentach, interpretują muzykę ruchem i tańcem, a także tworzą opowieści słowne i ruchowe, dzięki czemu nabierają odwagi, czują się dowartościowane i akceptowane w grupie rówieśników.

Prowadzone w fantastycznej atmosferze zajęcia, zapewniają właściwy rozwój w sferze umysłowości każdemu przedszkolakowi, niezależnie od jego uzdolnień muzycznych. Rozbudzenie miłości do muzyki i przygotowanie do świadomego korzystania z niej jest celem zajęć „Tajniki Muzyki i Smyki”. Miło jest usłyszeć, jak nasz przedszkolak mówi: „Jak dorosnę, zostanę muzykiem, bo skrzypce mają duszę.” My się uśmiechamy, ale nawet jeśli dzieci nie zostaną muzykami, kompozytorami lub dyrygentami, to mamy nadzieję że będą świadomymi odbiorcami muzyki klasycznej

Nauczyciele



Wiosenny czas w Tęczowej Dolinie

1 marca przedszkolaki z naszego przedszkola udały się na pieszki wycieczkę do piekarni w Leśnej. Celem wycieczki było poznanie zawodu piekarza. Dzieci z radością i wielkim zainteresowaniem obserwowały etapy powstawania chleba, bułek oraz rogalików... **Poznały produkty, które są potrzebne do wypieku chleba, różne rodzaje pieczywa oraz maszyny, które pomagają w pracy piekarzowi. Ciekawość ich wzbudziły ogromne piece do wypiekania chleba. Dowiedziały się, w jakiej temperaturze i w jakim czasie pieczony jest chleb.** Serdecznie dziękujemy właścicielowi piekarni Panu R. Makowieckiemu za miłe spędzony czas.

„Magiczny świat bajek i baśni” - grupa Tygrysków i Sów brała udział w realizacji projektu bajkoterapii. Projekt zawierał elementy bajkoterapii, a jego celem było wzbudzenie fascynacji czytaniem. Na każdych zajęciach wspólnie z dziećmi czytaliśmy jedną bajkę lub baśń, śpiewaliśmy piosenki, tańczyliśmy i wykonywaliśmy prace plastyczne. Nie zabrakło również technik relaksacyjnych i wizualizacyjnych. Uczyliśmy się zasad kulturalnego zachowania, ostrożności przy spotkaniu z nieznanym, omawialiśmy walory przyjaźni i przede wszystkim dobrze się bawiliśmy.

Przedszkolaki z naszego przedszkola w okresie przedwiosnia biorą udział w pracach hodowlanych (sianiu i sadzeniu roślin). Dzięki bezpośredniej obserwacji dzieci mają możliwość poznania cyklu rozwoju roślin. Dzieci z pomocą nauczycieli posadzili: krokusy, hiacynty, jak również szczypiorek i bazylię. Ponadto uczą się

systematycznej pielęgnacji roślin podczas pełnienia dyżurów.

„Marzanno Marzanno Ty zimowa Panno, do wody Cię rzucamy bo wiosnę witamy” - Dzieci z naszego przedszkola kolorowo i radośnie powitały Pierwszy Dzień Wiosny. Dzieci przygotowały ekologiczną „Marzannę” - symbol zimy. Wesołym, barwnym korowodem przeszliśmy ulicą od Przedszkola do Parku, by powitać WIOSNĘ. Aby tradycji stało się zadość przedszkolaki pożegnały zimę i wraz z „Marzanną” śpiewem powitały wiosnę.

1 kwietnia nasze przedszkolaki wzięły udział w kiermaszu wielkanocnym organizowanym przez OKiS. Na scenie zachowywały się jak prawdziwi aktorzy. Przedstawili wiosnę budzącą się do życia, na scenie pojawiły się bociany, kwiatki, ogrodniczka i Pani wiosna. *Wszyscy uczestnicy w wiosennych przebraniach odważnie i wspaniale zaprezentowali tańce, piosenki oraz wierszyki.*



O DINOZAUROCH W BIBLIOTECE

Dnia 9 marca 2017 r. pracownica Biblioteki Publicznej w Pobiednej odwiedziła dzieci z Zespołu Szkolno-Przedszkolnego. Celem tej wizyty było zapoznanie przedszkolaków ze światem dinozaurów. Dzieci w skupieniu wysłuchały książeczki, pt. „Wszystko o dinozaurach”. Dzięki niej dowiedziały się, m.in. jak wyglądały te prehistoryczne stworzenia, jakich rozmiarów były oraz kiedy i gdzie żyły. Na sam koniec spotkania z zainteresowaniem oglądały rysunki przedstawiające dinozaury umieszczone w książeczce, a także zostały zaproszone do wypożyczenia bajek w bibliotece.

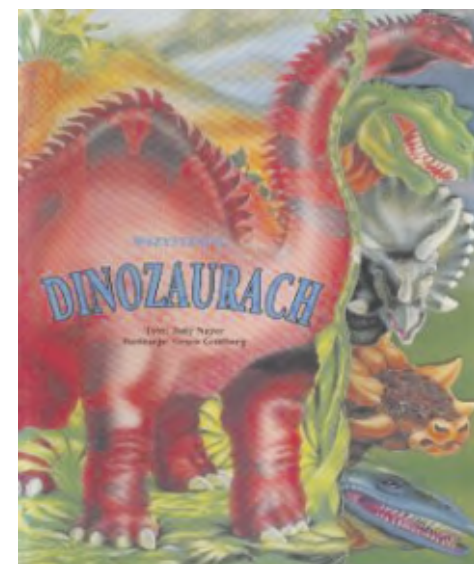

Aktywny Dzień Kobiet w Leśnej

Tegoroczne obchody uroczystości Dnia Kobiet były najdłuższymi w historii miasta przypadły w dniach 10-12 marca pod hasłem „Lady's weekend” i były w 100% poświęcone kobietom.

Pomysłodawczyniami były Aktywne Lejdis z Leśnej w osobach Moniki Borkowskiej, Karoliny Stefańskiej i Moniki Perz. Do organizacji przedsięwzięcia aktywnie włączył się Urząd Miejski w Leśnej oraz Ośrodek Kultury i Sportu w Leśnej. Wspólnymi siłami udało się zorganizować duże przedsięwzięcie, w którym każda z mieszkanki Leśnej mogła znaleźć coś dla siebie.

W sobotę od godziny 13:00 Panie ruszyły na zajęcia sportowo-rekreacyjne, które odbywały się na siłowni zewnętrznej w Leśnej, obiekcie lekkoatletycznym w Leśnej, w sali gimnastycznej Szkoły Podstawowej im. Jana Pawła II w Smolniku i sali gimnastycznej Gimnazjum w Leśnej. Liczne grono Pań skorzystało z wachlarza zajęć m.in. biegi, marsze, ćwiczenia na siłowni zewnętrznej, zajęcia jogi, aerobiku, zajęć karate z elementami samoobrony, salsa dance fitness. Dodatkowo dla Pań, które nie mogły wziąć udziału w sobotnich zajęciach sportowych, organizatorzy już w piątek zorganizowali zajęcia Akademia Sumo Flasz-Kun. Wszystkie Panie, które oddały karty startowe z potwierdzonym udziałem w min. dwóch zajęciach otrzymywały wejściówki na niedzielną Galę Kobiet, a ich karty startowe brały udział w losowaniu nagród.

W trakcie całej imprezy towarzyszyła nam wystawa fotografii Anny Dyrda, której bardzo dziękujemy za włączenie się do naszego przedsięw-

zięcia.

12 marca o godzinie 15:00 rozpoczęła się uroczysta Gala Kobiet w Ośrodku Kultury i Sportu w Leśnej. Na przybyłe Panie w holu Domu Kultury czekała zaaranżowana kawiarenka, a w niej słodki poczęstunek: ciasta, owoce, kawa i herbata. Przepyszne ciasta upiekły Panie Sołtys z Gminy Leśna.

Sala widowiskowa Ośrodka zapelniła się Paniąmi oczekującymi na występy, które trzymane były przez organizatorów w najgłębszej tajemnicy. Galę poprowadzili: Monika Borkowska, Karolina i Piotr Stefańscy oraz Waldemar Kleszcz. Na scenie zaprezentowali się pracownicy Urzędu Miejskiego w Leśnej i Radni Rady Miejskiej w Leśnej oraz panie z zajęć Monika Fitness. Publiczność do łez ze śmiechu doprowadził kabaret Lejdis ze Zgorzelca. Swoją talent artystyczny przedstawił Adam Łuczyński. Na deskach sali widowiskowej zaprezentowała się, z przepięknym programem tańców towarzyskich, para taneczna: Magdalena Sebzda i Hubert Ludwiczak z wrocławskiego klubu Perfect Dance. Przez cały czas trwania Gali między występami odbywały się losowania nagród ufundowanych przez Przyjaciół Kobiet - leśniańskich przedsiębiorców i darczyńców. W finałowym losowaniu przyznano nagrodę główną, którą był weekend w SPA w Malinowym Dworze w Świeradowie Zdroju.

Dziękujemy wszystkim darczyńcom za okazane wsparcie, dzięki którym Lady's weekend obfitował w wiele atrakcyjnych nagród ale również przeżył.



Przyjaciele Kobiet Lady's Weekend 10 – 12 marca 2017 r.

Mirosław Markiewicz Burmistrz Leśnej

Karolina Stefańska

Piotr Stefański

Waldemar Kleszcz

Iwona Durlak

Izabella Flaszynska

Anna Stelzer

Anna Piskór

Kamila Pasternak

Agnieszka Skrzyńska

Monika Perz

Agata Aniškiewicz

Amelia Jasińska

Renata Arbaczevska

Krzysztof Arbaczewski

Kabarte „Lejdis” ze Zgorzelca:

Marzena Kata

Izabella Śmigaj

Renata Mikołajczyk

Monika Borkowska

Karolina Borkowska

Wrocławski Klub „Perfect Dance”

Magdalena Sebzda i Hubert Ludwiczak

Stanisław Marczyński

Piotr Hejda

Karol Kusibab

Witold Dziekan

Lukasz Roszkowski

Sebastian Fronc

Michał Galiński

Magdalena Dolińska - Studio Urody

„Beauty & Wellness” w Leśnej

Joanna Wickiel-Tkaczuk - Salon fryzjerski w Leśnej

Beata Masłowska - „Usługi fryzjerskie” w Leśnej

Sylwia Milczarek - Salon fryzjersko-kosmetyczny

ATELIE A&S w Leśnej

Danuta Dolińska - Solarium w Leśnej

Rehabilitacja DAN-WIT w Leśnej

Halina Januszewicz - Sprzedaż i usługi krawieckie

„Halszka” w Leśnej

Ewa Król - Handel Artykułami Wielobranżowymi w Leśnej

Tomasz Krzemień - Sklep odzieżowy „KUBA” w Leśnej

Hotel Restauracja „Tęczowa” w Lubaniu

Przemysław Kleszcz - Restauracja „Zielony Piec” w Leśnej

Ryszard Supel z Leśnej

Anna Strzeszkowska z Leśnej

Marta Bednarczyk - F.H.U. „MarPol” w Leśnej

Beata Borcz - „Moda Damska” w Leśnej

Rafał Ruszel - „Auto Naprawa” w Leśnej

Dariusz Terpiłowski - AUTOGAZ w Leśnej

Firma transportowa „Bieleccy” z Leśnej

Stanisław Leszczyński z Leśnej

Anna Miśkowska - Cukiernia Bednarski w Leśnej

Grażyna i Grzegorz Oblój - Sklep wielobranżowy w Leśnej

Beata Buk - Sklep Przemysłowo-Wielobranżowy „BEATA” w Leśnej

Marzena Zakrzewska - Salon fryzjerski „KARO” w Leśnej

Hotel&Restauracja „Leliwa” w Leśnej

Dariusz Twardowski - Pizzeria „Toscana” w Leśnej

Kamil Małek - Salon fryzjerski „AVANGARDA” w Leśnej

Aleksandra Komsa-Małek -

„QUTLET NEOVINTAGE” w Leśnej

Roman Zaborowski - Handel Ogólnospożywczy, Rolny,

Kwiaty w Leśnej

Ewa Gapska - Firma Handlowa

kwiaty-import-export w Leśnej

Lukasz Lasak - „LASS-BUD” w Miłoszowie

Bogumiła Marczyńska z Leśnej

Przedsiębiorstwo Miejskie „Synergia” Sp. z o.o. w Leśnej

Marcin Skrzyński - „AGES” w Leśnej

Auto Szkoła „SIWY” z Leśnej

Firma Handlowa „DAGA” w Smolniku

Bartłomiej Naskręt i synowie - Usługi Artystyczne

„BART-ART” w Giebułtowie

Tomasz Śliwiński - Przedsiębiorstwo Usługowe

„TOMKOP” w Stankowicach

Lużycki Bank Spółdzielczy Oddział w Leśnej

Weronika Ziółkowska - Studio Urody „VERA” w Leśnej

Agnieszka Stelzer z Leśnej

Niepubliczne Przedszkole „Tęczowa Dolina” w Leśnej

Alicja Puczel - Sołtys wsi Bartoszówka

Marzena Sikorska - Sołtys wsi Miłoszów

Marzena Ogrodowicz-Straszak ze Smolnika

Bogusława Pulikowska - Sołtys wsi Zacisze

Małgorzata Borysiewicz - Sołtys wsi Złotniki Lubańskie

Bronisława Kędzia - Sołtys wsi Grabiszycze

Agnieszka Rajczakowska-Strach -

Poradnia Żywnościowa z Lubania

Witold Dziekan - Rehabilitacja „DAN-WIT” w Leśnej

Alina Richter - NZOZ „Sanitas” w Leśnej

Barbara Gut i Grażyna Starzyńska -

Rozalia Liegier

Paulina Łączna

Marta Bednarczyk z Leśnej

Tomasz Gajewski z Mirska

Stowarzyszenie „Zabiegani z Leśnej”

Gabriela Pijanowska

Artur Wiecek z Bolesławca

Akademia Sumo Flash-Kun z Leśnej

Monika Borkowska - Fitness „Monika” z Leśnej

Jacek Jaworski - Klub Sportowy SAMURAJ z Lubania

Anna Dyrda ze Świecica

Adam Łuczyński z Leśnej

„Komputerownia” Konrad Wickiel

Gimnazjum w Leśnej

Szkoła Podstawowa im. Jana Pawła II w Smolniku

Pracownicy Ośrodka Kultury i Sportu w Leśnej



GRANDA ze SP im. Jana Pawła II w Smolniku KOLEJNY RAZ W FINALE WOJEWÓDZKIM DOLNOŚLĄSKIEJ GALI TALENTÓW !!

21 marca 2017 r. w Centrum Integracji Kulturalnej „Orzeł” odbyły się eliminacje rejonowe do VII Dolnośląskiej Gali Talentów. Organizatorem Gali z rejonu jeleniogórskiego, wybranym przez Dolnośląskiego Kuratora Oświaty we Wrocławiu, było **Gimnazjum Samorządowe nr 2 im. Polaków Zesłanych na Sybir**.

Wykonawców oceniali profesjonalne jury, pod przewodnictwem **Pani Małgorzaty Kaziuk** – wizytatora Kuratorium Oświaty we Wrocławiu. Członkami jury byli: **Pani Małgorzata Niewęglowska** – nauczyciel fortepianu Państwowej Szkoły Muzycznej I stopnia w Bolesławcu, **Pani Agnieszka Radwańska** – choreograf i kierownik muzyczny zespołu pieśni i tańca „Bolesławiec” pracownik Bolesławieckiego Ośrodka Kultury, **Pan Marek Łętowski** – nauczyciel instruktor pracowni wokalne i muzycznej Młodzieżowego Domu Kultury i **Pani Maria Subik** – dyrektor Gimnazjum Samorządowego nr 2 im. Polaków Zesłanych na Sybir.

Nad sprawną organizacją czuwał **Pan Jacek Dudyński** – kierownik Centrum Integracji Kulturalnej „Orzeł”.

W eliminacjach rejonowych wzięło udział 25 szkół podstawowych, gimnazjalnych i ponadgimnazjalnych, których uczniowie pod kierunkiem nauczycieli zaprezentowali szeroki wachlarz talentów: od śpiewu solowego, poprzez

recytację, prezentacje filmowe, grę na instrumentach, zespołowe gry aktorskie, taniec, poezję śpiewaną do pokazu walki muay tay.

SP im. Jana Pawła II w Smolniku kolejny raz reprezentowała „ponadczasowa” grupa teatralna istniejąca w szkole od 5 lat, prowadzona przez opiekunki: **Dorotę Kusibab** i **Małgorzatę Michalik**. Swoim występem zachwycała jury, które nie mogło nie zauważyć wspaniałego występu. W oficjalnej wiadomości od Organizatorów napisano: „**BYLIŚCIE ŚWIETNI, NIEPOWTARZALNI I W PEŁNI ZASŁUGUJECIE NAPROMOCJĘ!**”

Ku ogromnej radości zarówno dzieciaków, opiekunek, jak również ich Rodziców, poinformowano, że decyzyją jury, kwalifikację do Finału Wojewódzkiego VII Dolnośląskiej Gali Talentów, która odbędzie się 20 maja w Świdnicy, otrzymali:

Zespół teatralny „Granda” ze Szkoły Podstawowej w Smolniku

Trio wokalne z Gimnazjum w Łomnicy
Krystian Giemza ze Specjalnego Ośrodka Szkolno-Wychowawczego w Wojcieszowie
Milena Konieczna ze Szkoły Podstawowej w Nowogrodzcu

Zespół taneczny „Mała Alternatywa” ze szkoły Podstawowej w Giebułtowiu.

Chociaż GRANDA niemal każdego roku zmienia swój skład, drugi już raz udowodniła, że



scena - to jej drugi dom i to, co robi - robi z ogromną pasją i zaangażowaniem

Opiekunki grupy pragną bardzo serdecznie podziękować Dyrekcji Szkoły oraz Rodzicom, którzy jak zawsze - otoczyli nas swoim wspar-

ciem i życzliwością pomagając w organizacji wyjazdu oraz w uszyciu elementów strojów scenicznych.

red. M.M i D.K

Akcja edukacyjna „Polscy bohaterowie w polskich szkołach”

W marcu SP im. Jana Pawła II w Smolniku włączyła się w kolejną akcję edukacyjną Instytutu Pamięci Narodowej. „**Polscy bohaterowie w polskich szkołach**”, która polega na eksponowaniu w szkolnych klasach i na korytarzach wizerunków bohaterów zmagających o niepodległość Polski w XX wieku. Jest to wyraz uznania dla Tych, którym zawdzięczamy Niepodległość. Dzięki temu uczniowie mogą poznać sylwetki bardziej

i mniej znanych, w tym m. in.: Ignacego Daszyńskiego, Romana Dmowskiego, Wojciecha Korfańskiego, Józefa Piłsudskiego, Grzegorza Przemyska, Emila Barchańskiego, Stefana Starzyńskiego, Elżbiety Zachorskiej czy Danuty Siedzikówny.

Lekcje historii nie muszą się tylko odbywać w szkolnych ławkach, ale również podczas przerw.

Aleksandra Sobczyk



Konkurs Mitologiczny

Na początku marca uczniowie SP im. Jana Pawła II w Smolniku wzięli już po raz czwarty udział w Konkursie Mitologicznym, organizowanym przez Zespół Szkół Sióstr Urszulanek we Wrocławiu. Głównym jego celem jest rozbudzenie zainteresowania mitologią grecką i rzymską, dlatego podstawową lekturą była „Mitologia” Jana Parandowskiego.

Dziewiętnaścioro uczniów klas szóstych miało 30 minut na rozwiązanie testu składającego się z dwudziestu pięciu (niełatwych) pytań. **W etapie szkolnym najlepiej wypadł Filip Fronc z klasy 6 B**, który zdobył szesnaście punktów, na drugim miejscu uplasowała się **Oliwia Nowosielska z klasy 6 B oraz Sebastian Wojtowicz z klasy 6c**, którzy zdobyli po dwanaście punktów. Wszyscy Ci, którzy wzięli udział w etapie szkolnym zostali nagrodzeni dodatkowymi punktami z zachowania oraz oceną bardzo dobrą z historii. red. A.S

W etapie szkolnym najlepiej wypadł Filip Fronc z klasy 6 B, który zdobył szesnaście punktów, na drugim miejscu uplasowała się Oliwia Nowosielska z klasy 6 B oraz Sebastian Wojtowicz z klasy 6c, którzy zdobyli po dwanaście punktów. Wszyscy Ci, którzy wzięli udział w etapie szkolnym zostali nagrodzeni dodatkowymi punktami z zachowania oraz oceną bardzo dobrą z historii. red. A.S



GMINNY KONKURS TAŃCA O PUCHAR BURMISTRZA LEŚNEJ

REGULAMIN

I. Organizator: Gimnazjum w Leśnej
Patronat: Burmistrz Leśnej

II. TERMIN I MIEJSCE

26.04.2017r. godzina 16

Miejsce: Ośrodek Kultury i Sportu w Leśnej

III. UCZESTNICY

W konkursie mogą brać udział dzieci z przedszkoli funkcjonujących na terenie gminy, uczniowie ze szkół podstawowych oraz gimnazjum.

Więcej informacji na stronie www.gimnazjumlesna.pl



ŻEGNAMY ZIMĘ - WITAMY WIOSNĘ

Dawno temu wierzono, że zima sama nie odejdzie, dlatego należy ją przegnać, aby na jej miejsce mogła przyjść wiosna. Wiosna to czas kiedy wszystko budzi się do życia, rozkwitają kwiaty, kwitną drzewa, ptaki przylatują z ciepłych krajów. Świat z dnia na dzień robi się bardziej kolorowy.

Dnia 21 marca w pierwszy dzień kalendaryzowej wiosny. Zgodnie z tradycją, uczniowie klas I-III i IV-VI SP im. Jana Pawła II



w Smolniku, w radosnych nastrojach świętowali nadejście wiosny.

Przeszli wesołym, barwnym korowodem ulicami naszego miasta z dużą papierową, ekologiczną Marzanną, akompaniując sobie na instrumentach perkusyjnych. Dzieci radosnymi okrzykami przywoływały wiosnę, a żegnały zimę. Następnie przy głośnych okrzykach „*Idź już zimo uparta, bo wiosną nie nie jesteś warta!*”, kukła została spalona na boisku szkolnym. Wszystko po to, by mogła przyjść oczekiwana przez wszystkich wiosna.

Organizatorzy dziękują bardzo serdecznie Policji, która pomagała w utrzymaniu porządku i bezpieczeństwa podczas przemarszu oraz wszystkim nauczycielom i uczniom za zaangażowanie i wspaniałą zabawę.

red. Anna Bierła

Międzynarodowy Konkurs „Kangur Matematyczny”

W dniu 16 marca 2017 roku po raz trzeci w SP im. Jana Pawła II w Smolniku odbył się Międzynarodowy Konkurs „Kangur Matematyczny” organizowany przez Towarzystwo Upowszechniania Wiedzy i Nauk Matematycznych Kangourou Sans Frontières. W tym roku odbył się on już po raz 26 na całym świecie. Przystąpiło do niego 60 państw, w tym uczniowie szkoły w Smolniku. Było to dla wszystkich małych i dużych święto matematyki – królowej nauk. Odświętnie ubrane MALUCHY i BENIAMINY przystąpiły do konkursu.

Międzynarodowy Konkurs „Kangur Matematyczny” jest w chwili obecnej najbardziej masową imprezą matematyczną na świecie. W 1994 roku zostało utworzone towarzystwo „Kangourou Sans Frontières”, skupiające organizatorów konkursu z wszystkich krajów. Na corocznym walnym zgromadzeniu ustala ono szczegóły najbliższej edycji konkursu i między innymi wybiera ostateczne zestawy zadań konkursowych spośród propozycji wcześniej nadesłanych przez poszczególne kraje.

Z Polski do konkursu zgłosiło się ponad 300 tysięcy uczestników. Ze SP w Smolniku zgłosiło się aż 56 uczniów. Wśród nich uczniowie z klas trzecich i czwartych. Uczniowie ci rozwiązywali zadania grupy MALUCH. Test konkursowy w kategorii „Maluch” zawierał 24 zadania o różnym stopniu trudności.

Uczniowie tej grupy przygotowywali się wspólnie poznając zadania konkursowe, zasady konkursu i regulamin na zajęciach dodatkowych prowadzonych przez p. Katarzynę Janiszek i Marzenę Pietrykowską. Uczniów klas trzecich przygotowywały panie wycho-

wawczyni, które przekazały zadania konkursowe i rozwiązywały wraz z uczniami zadania.

Z klas piątych wzięło udział 11 uczniów, a z szóstych 9. Pisali oni zadania grupy BENIAMIN. Test konkursowy tej kategorii zawierał po 30 pytań o różnym stopniu trudności. Konkurs miał charakter jednorazowego testu. Na rozwiązanie testu przeznaczone było 75 minut. Uczniowie dokładnie i z uwagą rozwiązywali zadania. Wytężali umysły i zaznaczyli wybrane odpowiedzi.

Zadania nie były łatwe, gdyż wymagały spostrzegawczości i wiedzy matematycznej stosowanej w nietypowych sytuacjach. W Kangurze nie podejmuje się pochopnych decyzji, gdyż można stracić zdobyte punkty. Do każdego zadania dołączonych jest 5 odpowiedzi, z których dokładnie jedna jest poprawna. Za brak odpowiedzi uczestnik otrzymuje zero punktów, natomiast za odpowiedź błędną lub zaznaczenie więcej niż jednej odpowiedzi, otrzymuje punkty ujemne w liczbie 25% przewidzianych za dane zadanie.

Każdy uczestnik na pamiątkę otrzymał sześcienny, kolorowy breloczek oraz arkusz zadań. Pozostaje teraz wszystkim oczekiwać na wyniki z nadzieją, że wśród uczniów szkoły w Smolniku znajdzie się laureat konkursu.

Organizatoriki:
Marzena Pietrykowska
i Katarzyna Janiszek



OFERTA ZAJĘĆ W DOMU KULTURY W LEŚNEJ

TANIEC:	ZAJĘCIA TANECZNE DLA DZIECI OD 7 LAT WTORKI GODZ. 16:00-16:45 PROWADZĄCY: TOMASZ GAJEWSKI
	ZAJĘCIA TANECZNE DLA MŁODZIEŻY WTORKI GODZ. 16:45-18:00 PROWADZĄCY: TOMASZ GAJEWSKI
ALCHEMIA FOTOGRAFII:	ZAJĘCIA FOTOGRAFICZNE WTORKI GODZ. 17:00-18:00 PROWADZĄCY: PIOTR TUSZYC
GITARA:	NAUKA GRY NA GITARZE PONIEDZIAŁKI GODZ. 16:00-19:00 PROWADZĄCY: KAROL KUSIBAB
WARSZTATY MUZYCZNE:	ZAJĘCIA UMUZYKALNIAJĄCE DLA DZIECI I MŁODZIEŻY OD 10 LAT CZWARTEK GODZ. 16:00-19:00 PROWADZĄCA: OLGA CHOJAK
PLASTYKA:	ZAJĘCIA PLASTYCZNE DLA DZIECI I MŁODZIEŻY WTORKI GODZ. 15:00 – 16:00 PROWADZĄCA: ILONA ROKOSZ
REWIRY SZTUKI:	ZAJĘCIA PLASTYCZNE DLA DOROSŁYCH CZWARTEK GODZ. 17:00-19:00 (CO DWA TYGODNIE) PROWADZĄCA: ILONA ROKOSZ
JĘZYK ANGIELSKI:	NAUKA JĘZYKA ANGIELSKIEGO DLA DZIECI I DOROSŁYCH PIĄTKI GODZ. 15:30-18:00 PROWADZĄCA: DOMINIKA PAŁYS
JĘZYK NIEMIECKI:	NAUKA JĘZYKA NIEMIECKIEGO DLA DOROSŁYCH I GRUPA: PONIEDZIAŁKI I CZWARTEK GODZ. 15:50-19:00 II GRUPA: WTORKI I PIĄTKI GODZ. 15:50-19:00 PROWADZĄCA: LIDIA SZURAKOWSKA
KURS KOMPUTEROWY:	SZKOLENIA KOMPUTEROWE DLA OSÓB DOROSŁYCH 50+ ŚRODY, CZWARTEK, PIĄTKI GODZ. 09:00-19:00 (od 05.04.2017- 19.05.2017)

OKiS
leśna
Ośrodek Kultury
i Sportu w Leśnej

SZCZEGÓLNE INFORMACJE TEL. 75 72 11 579 www.okislesna.pl
OŚRODEK KULTURY I SPORTU W LEŚNEJ
UL. ORZESZKOWEJ 5A, LEŚNA



HDK LEŚNA



konkurs objęty
Honorowym Patronatem Burmistrza Leśnej

Serdecznie zapraszamy
przedszkolaków i dzieci z klas I-VI do udziału
W

**KONKURSIE PLASTYCZNYM
„TWOJA KREW MOJE ŻYCIE”**



Więcej informacji:
Ośrodek Kultury i Sportu w Leśnej ul. Orzeszkowej 5a tel. 75 72 11 579
Regulamin konkursu oraz karta zgłoszenia do pobrania na stronie
www.okislesna.pl
lub osobiście w Domu Kultury, sekretariat w godz. 8:00-16:00

Kiermasz Wielkanocny w Domu Kultury

1 kwietnia w zabawnym dniu wszelakich psot, psikusów i niespodzianek jakim jest Prima Aprilis odbył się w Ośrodku Kultury i Sportu w Leśnej Kiermasz Wielkanocny, w związku z nadchodzącymi Świątami Wielkiej Nocy. Uroczystego rozpoczęcia wydarzenia i przywitania wszystkich obecnych dokonała Dyrektor Ośrodka Kultury i Sportu w Leśnej - Agnieszka Smolińska, wjeżdżając rowerem na scenę sali widowiskowej, w prowadzeniu imprezy towarzyszyła jej Aurelia Kwiatkowska. W godzinach 10:30-12:30 wszyscy odwiedzający nas goście mogli podziwiać występy dzieci z leśniańskich przedszkoli i uczniów ze szkół naszej gminy. Jako pierwsze wystąpiły Przedszkolaki z Miejsko-Gminnego Przedszkola im. Kubusia Puchatka w Leśnej. Grupa Sowy pod opieką Agnieszki Kukielki i Elżbiety Cieślak przygotowały występ pt. „Wiosna, wiosna, ach to TY”.

Swoje przeurocze talenty zaprezentowały również dzieci z Niepublicznego Przedszkola „Leśne Elfiki” ze Smolnika. Zatańczyli i zaśpiewali piosenki pod opieką Doroty Szczygiel i Barbary Urbaniak. Swój dorobek artystyczny zaprezentowali uczniowie ze Szkoły Podstawowej im. Jana Pawła II w Smolniku w przedstawieniu pt. „Wiosna w ogródku” mali aktorzy przygotowali nowoczesną aranżację wiersza Juliana Tuwima „Rzepka”. Nad przygotowaniem czuwały Karolina Żubrecka, Karolina Rajczakowska – Zygmunt, Anna Kościelniak, Izabela Tarnarzewska oraz Katarzyna Zajac-Ostrowska. Na deskach sali widowiskowej wystąpili także milusińscy z „Tęczowej Doliny” w przedstawieniu „Wiosna w Tęczowej Dolinie”. Gimnazjum w Leśnej zaprezentowało piosenkę z kultowego filmu „Grease” oraz zatańczyli do utworu „Deszczowa piosenka”. Równorzędnie w holu Domu Kultury odbywał się kiermasz w szczytnym celu wspierający działalność społeczną i charytatywną. Przedszkola i szkoły przygotowały prezentacje swoich ozdób, dekoracji wielkanocnych wykonanych ręcznie przez dzieci i uczniów. Każdy przedmiot był unikatowy, jedyny w swoim rodzaju i dopracowany w najmniejszym szczególe. Swój dorobek

twórczości rękodzielniczej zaprezentowali: Miejsko-Gminne Przedszkole Kubusia Puchatka w Leśnej, Niepubliczne Przedszkole „Leśne Elfiki” w Smolniku, Szkoła Podstawowa im. Jana Pawła II w Smolniku, Gimnazjum w Leśnej, Zespół Placówek Resocjalizacyjnych oraz Pani Marianna Fabjańska reprezentująca Klub Seniora działający przy OKiS, Dom Kultury w Leśnej jak również odbyła się zbiórka publiczna Fundacji „Na Ratunek Dzieciom z Chorobą Nowotworową”, otrzymane środki podczas kiermaszu zasilą zbiórkę na rzecz podopiecznego Bartosza Marchlewskiego z Kościelników, walczącego z ostrą białaczką limfoblastyczną. Dodatkowo przepyszne wypieki prezentowały Rada Sołecka Złotnik Lubańskich, Zacisza i Bartoszówki.

Anna Zawisza-Paliwoda



Na życia scenie

W ramach cyklu spotkań o charakterze profilaktyki uzależnień pt. „Poznaj moją historię” do Domu Kultury w Leśnej zostali zaproszeni aktorzy Teatru Osób Uzależnionych – Karawana działającego przy MDK „Muflon” w Jeleniej Górze.

Leśniańska młodzież z klas szóstych Szkoły Podstawowej im. Jana Pawła II w Smolniku oraz z Gimnazjum w Leśnej miała okazję wysłuchać prawdziwych historii osób, które dotknięte są chorobą alkoholową.

Beata Chłopeniuk, Dariusz Jezierski oraz Janusz Belczyk opowiadali o sobie, tak zwyczajnie, po prostu o swych doświadczeniach związanych z alkoholem. Młodzież mogła zapytać o pierwszy kontakt z używkami, ale i miała możliwość usłyszenia historii o tym, jak sięga się dna, jak traci się wszystko, co w życiu najcenniejsze, bo nałóg zwycięża.

Bohaterowie spotkania, to osoby, którym się udało wygrać swoje życie, odzyskały wolność, pracują, realizują siebie, spełniają się jako aktorzy teatru. Ale, jak sami podkreślają, wciąż uczestniczą w terapii, gdyż wiedzą, że nałóg to potężna siła, która bazuje na ludzkich słabościach.

Dzięki opowieściom o teatrze, o realizowanych przez teatr przedsięwzięciach scenicznych, młodzież mogła zobaczyć, jaką terapeutyczną funkcję pełni sztuka, jak uczy nas pracy nad sobą, pozwala uchwycić i nazwać własne emocje, zrozumieć samego siebie po to, by zaakceptować się takimi, jakimi jesteśmy, wszak gdy polubimy siebie, weźmiemy odpowiedzialność za własne życie, nie będziemy chcieli tego zniszczyć.



*

Teatr Osób Uzależnionych – Karawana przy MDK „Muflon” w Jeleniej Górze prowadzony jest przez Tadeusza Rybickiego – reżysera, aktora, scenarzystę, i funkcjonuje od 2009 r. Tworzą go osoby związane z grupą terapii uzależnień. Teatr jest ich enklawą, miejscem, w którym dzięki scenicznej ekspresji mają możliwość samorealizacji.

Warto podkreślić, że obok założeń terapeutycznych, teatr ma duże aspiracje artystyczne. Profesjonalizm pracy, dobór metod

realizacji, czy wreszcie sięganie po ambitne teksty dramatyczne – sprawiają, że każda sztuka wystawiana przez „Karawanę” spotyka się z pozytywnym przyjęciem publiczności.

Mamy nadzieję, że widzowie z Leśnej w tym roku będą mogli zobaczyć na deskach sceny w Domu Kultury spektakl „Policja” S. Mrożka w wykonaniu aktorów Teatru Karawana.

„Wolności oddać nie umiem”

Pod takim hasłem 9 marca 2017 roku odbył się nietypowy koncert, w którym uczestniczyli uczniowie Gimnazjum z Leśnej i uczniowie VI klas Szkoły Podstawowej im. Jana Pawła II w Smolniku. Uczniowie naszych szkół mieli okazję przekonać się, że program profilaktyki uzależnień nie musi być realizowany tylko w formie lekcji wychowawczych. Na deskach sali widowiskowej Domu Kultury w Leśnej wystąpił **Gabriel Fleszar** - wokalista, autor tekstów, gitarzysta. Znany również jako odtwórca głównej roli męskiej w filmie „Sezon na leśnicza” w reżyserii Bogusława Lindy. Spotkanie oprócz charakteru czysto muzycznego, poruszało problemy związane z profilaktyką uzależnień. Występ był przeplatany opowieściami z życia piosenkarza oraz jego znajomych uzależnionych od narkotyków. Muzyk przywitał się z nami swoim najpopularniejszym utworem „Kropłą deszczu”, opowiedział o sobie, swojej artystycznej drodze i graniu na ulicy. Koncert był sumą obserwacji życia rockowego, aktorskiego i artystycznego. Muzyk podzielił się z młodzieżą swoimi doświadczeniami i przemyśleniami na temat zagrożeń. Artysta poruszył wiele istotnych kwestii

dotyczących nastolatków. Papierosy, alkohol, narkotyki czy dopalacze - to źródło dzisiejszych fascynacji młodych ludzi. Na podstawie własnych przeżyć oraz historii bliskich mu osób, uzmysłowił słuchaczom, jakie konsekwencje niesie taka zabawa „w dorosłość”. Przekonywał młodzież do życia wolnego od nałogów. Podzielił się opowieściami o ludziach uzależnionych od substancji psychoaktywnych, których spotkał na swojej drodze. Przestrzegał również przed podejmowaniem niewłaściwych decyzji, zachęcał do nieulegania namowom innych oraz do życia zgodnego z własnymi dewizami i wartościami. Wyjątkowy gość wspominał też o kruchości i nieprzewidywalności naszego życia i potrzebie cieszenia się każdą chwilą. Spotkanie zakończył piosenką Chłopców z Placu Broni „Kocham wolność”. Koncert został sfinansowany ze środków Gminnej Komisji Rozwiązywania Problemów Alkoholowych w Leśnej w ramach zadania „Poznaj moją historię”

OKiS Ośrodek Kultury i Sportu w Leśnej



Ocalić we wspomnieniach

25 marca 2017 r. mieszkańcy Leśnej uczestniczyli w spotkaniu wspomnieniowym dotyczącym Jana Pawła II. 15 Drużyna Harcerska „Lipczanie” z Platerówki przygotowała uroczystą Wieczornicę pod tytułem „Święty Janie Pawle II – pamiętamy”.

To podniosłe liryczne spotkanie miało na celu przypomnieć uczestnikom najważniejsze wydarzenia pontyfikatu Papieża Polaka, przybliżyć jego postać, wspomnieć jego słowa, ocalić od zapomnienia jego naukę.

Moderatorem części artystycznej była Pani Sylwia Zachar prowadząca narrację i prezentację multimedialną, w którą wplecione były wiersze recytowane przez harcerzy. Uroczystość uświetniły także utwory muzyczne w wykonaniu Zespołu

Folklorystycznego „Malwy” z Włosienia, a dodatkowy poetycki walor był zasługą przedstawicieli Dolnośląskiej Grupy Literackiej „Nurt” z Lubania, którzy przeczytali utwory poświęcone Papieżowi swego autorstwa.

Podczas Wieczornicy był także akcent leśniański. Lokalny poeta, który nie tylko tworzy swe teksty ze słów, ale także zdobi je w bardzo kunsztowny sposób – pan Zbigniew Zawadzki miał wystawę swych prac. Widzowie mogli także usłyszeć jeden z jego tekstów.

Charakter wydarzenia, ale przede wszystkim bohater, którego pamięci było ono poświęcone sprawiły, że wielu spośród widzów ogarnęło wzruszenie. Mamy nadzieję, że pamięć o Janie Pawle II będzie w nich trwała długo. OKiS



Kącik czytelnika

Gottland to zbiór reportaży Mariusza Szczygła poświęconych Czechom. Pisarz przedstawia losy tego państwa w bardzo poruszający sposób. Książka otrzymała nagrodę NIKE 2007 oraz European Book Prize 2009 r. Autor poprzez stopniowe obrażanie komunizmu ukazuje czytelnikowi losy narodu czeskiego, który podobnie jak Szwajcyk nastawiony był na przetrwanie. Przedstawia realia Czechosłowacji najebranej i okupowanej. Z niektórych historii dowiadujemy się o znanych osobach ze świata polityki, rozrywki (Havel, Gott, Vondraczkova) o tym jak one rozdziły sobie w czasach reżimu. Poznajemy nowe oblicza osób, o których kiedyś słyszeliśmy. Autor ukazuje wielkie problemy w sposób prosty i zrozumiały ale bardzo poruszający. Dotyka w znaczący sposób trudnej dla Czechów historii oraz opisuje ich mentalność.

U nas o Czechach pisze się na ogół w formie komediowej, a przecież Praga to nie tylko miasto Szwajcyka, lecz i Franza Kafki. Książkę czyta się z bardzo dużym zainteresowaniem.

Gożąco polecam



Relacja ze spotkania Dyskusyjnego Klubu Książki

Dnia 23 marca 2017 roku w Bibliotece Publicznej w Leśnej odbyło się kolejne spotkanie Dyskusyjnego Klubu Książki. Tym razem głównym tematem rozmowy była książka pt. „Jesteś moją dzikuską” autorstwa Agnieszki Lingas-Łoniewskiej. Jest to opowieść o trudnej miłości dwojga nastolatków, którzy pochodzą z odmiennych światów. Anthony, chłopak uczęszczający do amerykańsko-polskiego liceum jest istnym odzwierciedleniem buntu, agresji i siły, po przez którą stara się rozwiązać wszelkie problemy. Natalia po śmierci matki przeprowadza się do przyszywanej ciotki. Jest delikatną wrażliwą dziewczyną, która nijak ma się do porywczego charakteru Tony'ego. Jak się okazuje, nawet najbardziej uparty i konsekwentny w swoich działaniach człowiek potrafi zmienić się na lepsze pod wpływem drugiej osoby. Tak właśnie dzieje się w przypadku wymienionych wcześniej bohaterów. Mimo to, łączące ich uczucie niejednokrotnie zostaje

wystawione na próbę. Na podstawie dyskusji i opinii wyrażonych na forum naszego klubu możemy stwierdzić jednogłośnie, że książka Agnieszki Lingas-Łoniewskiej odbija się pozytywnym echem wśród czytelników i jest godna polecenia tym, którzy jej nie przeczytali. Warto jest sięgnąć po historię, która ukazuje oblicze prawdziwej miłości, ale również przeciwności losu utrudniające jej spełnienie. Uczestniczki spotkania stwierdziły również, że książka „Jesteś moja dzikusko” to także dobra lekcja dla osób, które są zdania, że człowiek nie może się zmienić. Otóż może, a Anthony Tolland jest tego najlepszym przykładem.

Następne spotkanie Dyskusyjnego Klubu Książki odbędzie się 27 kwietnia 2017 r. Przedmiotem dyskusji będzie powieść Kai Płatowskiej pt. „To nie twoja wina”.

Serdecznie zapraszamy.

Bożena Kuryś



NAJLEPSI W POWIECIE W MINI KOSZYKÓWCE

Uczniowie SP im. Jana Pawła II w Smolniku po raz kolejny okazali się najlepsi w rozgrywkach mini koszykówki w powiecie lubańskim. Podopieczni J. Zimowicza podczas powiatowych rozgrywek, zdecydowanie pokonali uczniów z Lubania, Olszyny, Pisarzowic i Świeradowa zdobywając złote medale i puchar.

Skład drużyny: GABRIEL KUKIELKA, ALEKSANDER TARNARZEWSKI, WOJCIECH ZIMOWICZ, GABRIEL NAJDA, KRYSZTOF STELZER, KACPER KUROWSKI, MATEUSZ DROZD, BARTOSZ SAZOŃSKI, MACIEJ DUBIEL, SZYMON KWIATKOWSKI, MIŁOSZ HELLER.



Turniej w PGE Turów Zgorzelec

W dniu 18.03.2017 w Zgorzelcu odbył się turniej zamiejscowych szkółek PGE Turowa Zgorzelec.

W turnieju wzięli udział podopieczni szkółek PGE Turowa Zgorzelec z Smolnika, Ruszowa, Węglińca, Lwówka Śląskiego, Gryfowa Śląskiego, Nowogrodźca, Sulikowa, Pieńska i Bogatyni z roczników 2009 – 2007.

Zmagania przybrały formę zabawy. W trakcie meczów nie były liczone punkty wobec tego wszyscy zostali zwycięzcami. Jedną z atrakcji turnieju były odwiedziny zawodników PGE Turowa, którzy chętnie rozdawali autografy i pozowali do zdjęć z uczestnikami. Podczas turnieju dzieci otrzymały banany, wodę, a na zakończenie pizzę.

To była prawdziwa koszykarska zabawa,

która trwała łącznie 3,5 godziny. W turnieju wzięło udział dziewięć zespołów i każdy z nich, rozegrał trzy mecze. *Dzieciaki poznały się ze sobą i oswoiły z halą. Wszyscy byli zadowoleni - zarówno zawodnicy jak i ich rodzice* - mówi trener naszych chłopców J. Zimowicz.

Uczniowie SP w Smolniku rozegrali bardzo dobre zawody. Ich zaangażowanie, wola walki jak również umiejętności sprawiły, że w opinii kibiców byli wyróżniającą się drużyną.

Skład zespołu: MICHAŁ WRONA, PIOTR RAJZAKOWSKI, SERGIUSZ SOBIESIAK, PIOTR TARNARZEWSKI, DAMIAN KASZUBSKI, JAKUB KAZIMIERSKI, DORIAN ISKO, HUBERT TUNICKI, KAROL KOWALEWSKI, MIŁOSZ HOMIŃSKI.



SP Smolnik 4 drużyną na Dolnym Śląsku w finale wojewódzkim „Z podwórka na stadion o Puchar Tymbarku”

W czwartek 23.03.2017 w Świdnicy rozegrano finał dolnośląski turnieju piłkarskiego „Z podwórka na stadion o Puchar Tymbarku”. Ponad 200 tysięcy dzieci zostało zgłoszonych do tegorocznej XV edycji Turnieju. W Świdnicy zmierzyły się najlepsze drużyny piłkarskie terenu naszego województwa w kategorii U-12.

Drużyna SP im. Jana Pawła II w Smolniku zaczęła rywalizację w grupie „G” gdzie miała stawić czoła takim drużynom jak: SP 20 w Legnicy, SP Milicz, SP Bielawa. Przeszła przez grupę jak burza wygrywając dwa mecze i remisując jeden. Po awansie do półfinału, trafia na

gospodarzy turnieju UKS Świdnica i ulega im, po bardzo zaciętym meczu 2: 0. W meczu o brązowy medal nie starczyło już sił i ostatecznie zajęliśmy 4 - bardzo wysokie miejsce w turnieju.

GRATULUJEMY!!!

Drużyna SP im. Jana Pawła II w Smolniku: pod opieką nauczyciela *Mariusza Sidora* wystąpiła w składzie: *Konrad Kuźniowski, Bartosz Sazoński, Maciej Dubiel, Kacper Ossowski, Błażej Juranek, Bartłomiej Kisiel, Karol Wojciechowski, Ehis Udegbe-Palys.*

opr. *Mariusz Sidor*



ZŁOTO W POWIECIE I SREBRO W STREFIE JELENIOGÓRSKIEJ !!!

Chłopcy z klasy V SP im. Jana Pawła II w Smolniku, pod opieką Jarosława Zimowicza, uczestniczyli w rozgrywkach mini siatkówki - „3” siatkarskie. W pierwszym etapie pokonali wszystkie zespoły w powiecie lubańskim i awansowali do finału strefy jeleniogórskiej, który odbył się 17 marca 2017 w hali sportowej SP w Smolniku.

W turnieju rywalizowały zespoły z Kamiennej Góry, Jeleniej Góry, Bolesławca, Giebułtowa, Pieńska oraz gospodarze czyli SP w Smolniku. Drużyna ze Smolnika w finale spotkała się

z zespołem SP 1 z Kamiennej Góry. Po zaciętym spotkaniu minimalnie przegrała i zdobyła **wicemistrzostwo strefy jeleniogórskiej.**

Gratulujemy doskonałego występu!!!!

Zwycięski skład: *KACPER GRZESIOWSKI, BARTOSZ SAZOŃSKI, KAROL WOJCIECHOWSKI, KACPER OSSOWSKI, KACPER SIECLA, MICHAŁ STYRANKO, OLIVER SZTUBA, MACIEJ DUBIEL, BARTEK KULIŃSKI*

Opr. *Jarosław Zimowicz*



Porady ogrodnicze

Magnolia - królewskie drzewo

Jednym z bardziej efektywnych krzewów lub drzew kwitnących wiosną jest magnolia. Roślina ta pochodzi z Ameryki Północnej i Azji, a w naturalnym środowisku wyróżnia się około 250 gatunków.

Charakterystyka

Magnolia to najczęściej duży krzew lub niewielkie drzewo osiagające w naszych warunkach do 8 metrów wysokości. Jest jednym z najwcześniejszych zakwitających drzew, a jej liczne, wzniesione, kielichowate, gwiazdkowate lub szeroko otwarte kwiaty (w barwach od białej przez różową do purpury), pomimo swej krótkowieczności ożywiają ogród na początku sezonu.

Stanowisko i uprawa

Magnolie są dość kapryśnymi i wymagającymi roślinami, dlatego w celu uniknięcia niepowodzenia i rozczarowania uprawy w przyszłości, należy przygotować odpowiednie stanowisko i podłoże. Magnolie preferują stanowiska słoneczne, zaciszne i osłonięte od wiatrów. Na stanowisku cienistym nie będzie tak obficie kwitnąć i będzie bardziej podatna na choroby i szkodniki. Podłoże powinno być próchnicze, wilgotne i przepuszczalne o lekko kwaśnym odczynie. System korzeniowy magnolii jest bardzo płytki, dlatego też późniejsze przesadzenie rośliny może być bardzo utrudnione, a w wielu wypadkach wręcz niemożliwe. Magnolie w naszych warunkach nie są do końca mrozoodporne i na okres zimowy warto zabezpieczyć części naziemne chochołem ze słomy lub agrowłókniny, a wokół pnia należy usypać kopczyk z kory sosnowej lub torfu, co uchroni system korzeniowy przed uszkodzeniami mrozowymi. Rośliny nie wymagają cięcia ani formowania, należy usuwać tylko suche i połamane gałęzie.

Gatunki i odmiany

Wśród mnogości gatunkowej i odmianowej w Polsce najczęściej uprawiane są 4 gatunki magnolii: pośrednia, gwiazdzista, wielokwiatowa i japońska.

Magnolia pośrednia (*Magnolia x soulanga*)

Najczęściej uprawiany krzew lub niewielkie drzewo dorastające do 10 metrów wysokości i 3 metrów szerokości. Wiosną, jeszcze przed rozwinięciem liści na roślinie pojawiają się kielichowate kwiaty o barwie od białej do intensywnie różowej po zewnętrznej stronie płatków do białej i delikatnie różowej wewnątrz kielicha. Magnolia tego gatunku, w zależności od odmiany zakwitają w drugiej połowie wiosny.

Magnolia gwiazdzista (*Magnolia stellata*)

Niewielki krzew dorastający do 3-4 metrów wysokości i 1,5 metra szerokości. Charakterystyczne gwiazdkowate kwiaty o białej lub różowej pojawiają się w pierwszej połowie wiosny.

Magnolia wielokwiatowa (*magnolia grandiflora*)

Drzewo dorastające do 3 metrów - formujące się naturalnie w kształt piramidy lub kuli. Silnie pachnące kwiaty o średnicy do 25 cm utrzymują się na roślinach przez całe lato. Ze względu na niską mrozoodporność (do -5°C) gatunek ten preferowany jest do zewnętrznej uprawy pojemnikowej z okresem spoczynku zimowego w jasnym nieogrzewanym pomieszczeniu np. szklarnia, garaż.

Magnolia japońska (*Magnolia kobus*)

Niewielki krzew dorastający do wysokości 2,4 m i szerokości 1,8 m. Białe, z lekkim zaróżowieniem u nasady kwiaty pojawiają się jeszcze przed rozwinięciem liści. Jest najbardziej mrozo-



odpornym gatunkiem magnolii uprawianych w Polsce.

Michał Galiński

Zdjęcie pochodzi ze strony: nwww.tapeciarnia.pl

Kuchnia na Maksa

Żurek

Składniki:

- 2l bulionu (może być z kostki)
- 400 ml zakwasu żytniego
- 5 jajek
- majeranek
- 3 kielbasy białe (surowe)
- 1 cebula
- 2 łyżki chrzanu
- 100 g. boczku
- 1 ząbek czosnku
- 3-4 łyżki śmietany (30%)
- sól, pieprz

Sposób przygotowania: Boczek podsmażamy (pokrojony w kostkę), gdy tłuszcz się wytopi dodajemy cebulkę - cebulka musi się zrumienić. Bulion podgrzewamy, następnie dodajemy zawartość patelni i białą kielbaskę, gotujemy przez około 30-35 minut. Do wywaru dodajemy 2/3 zakwasu, następnie dodajemy rozgnieciony ząbek czosnku i chrzan, majeranek. Zupkę gotujemy, następnie dodajemy śmietanę (koniecznie trzeba ją zahartować). Kielbaskę kroimy w plasterki, na talerz wykładamy jajeczka ugotowane na twardo. „By Wam szczęście dopisało, by rodzinne były święta, by wam nic nie brakowało” życząc święconego jaja i wszystkiego najlepszego.

Maksymilian Wszola

ŁAMIGŁÓWKA

Mając pięć dwójek, należy uzyskać liczbę 28, a 1000 z ośmiu ósemek. Można tylko dodawać!

Odpowiedzi proszę przysyłać na adres: k.foltynska@lesna.pl

Pierwsze 2 osoby w nagrodę za rozwiązanie naszej łamigłównki dostaną gadzety promocyjne Gminy Leśna. Odbiór nagród w pokoju nr 91 p. - budynek przy ul. Rynek 19.

Zapraszamy do udziału w zabawie!

Rozwiązanie łamigłównki z poprzedniego wydania:

1. Mariusz - sałata, 2. Ania - pietruszka, 3. Zosia - marchewka,
4. Kacper - pomidory

Dwie osoby, które udzieliły poprawną odpowiedź, to: *Wioleta Wiązowska, Renata Fronc.*

ZAJĘCIA MALARSKIE
DLA DOROSŁYCH
REWIRY SZTUKI
PROWADZĄCA: ILONA ROKOSZ
CZWARTKI 17:00-19:00
OD 6 KWIECZNIA 2017 r.
CO DWA TYGODNIE
Dom Kultury w Leśnej
sala nr 3



Z okazji zbliżających się Świąt Wielkanocnych składamy Państwu najserdeczniejsze życzenia: wiosennych nastrojów, ciepłej rodzinnej atmosfery, wyjątkowych chwil z Najbliższymi oraz wiele radości!!!

Dyrektor i Pracownicy
Ośrodka Kultury i Sportu w Leśnej

OKiS Ośrodek Kultury i Sportu w Leśnej

