



PANORAMA LEŚNEJ



MIESIĘCZNIK GMINY LEŚNA

www.panoramalesnej.pl

17 marca 2014 r. | Nr 3 (26) | Nakład 3000 egz. | Miesięcznik bezpłatny | ISSN 2084-3674

Będą kolejne inwestycje

Wiceminister Administracji i Cyfryzacji oraz Wojewoda Dolnośląski wręczyli promesę Burmistrzowi Leśnej

Pomoc udzielana jest z rezerwy celowej budżetu państwa. Promesy są kontynuacją pomocy udzielonej gminom i powiatom województwa dolnośląskiego od 2009 do 2013 roku. Po raz kolejny Gmina Leśna uzyskała istotne wsparcie na odbudowę infrastruktury, która tym razem została zniszczona w wyniku powodzi w 2013 roku. Środki, jakie zostały przyznane Gminie Leśna na rok 2014 opiewają na kwotę prawie 3 mln zł. W promesie wskazane są następujące zadania do realizacji z tej transzy: odbudowa drogi w Złotnikach Lubańskich o długości 1,281 km, odbudowa dróg gminnych dojazdowych do posesji nr 95, 96-98 przy ul. Baworowo oraz łącznik Baworowo - zaporą o łącznej długości 2,615 km i 3 odcinki dróg gminnych w Pobiednej o łącznej długości 1,140 km. - *To bardzo dobra wiadomość dla nas, gdyż kolejne odcinki dróg uzyskają solidną nawierzchnię i będą służyć nie tylko mieszkańcom, ale będą też sprzyjać turystyce* – mówi **Monika Pawlińska, Kierownik Referatu Gospodarki Komunalnej i Inwestycji.**



W roku ubiegłym z dodatkowo uzyskanych środków wykonana została m.in. odbudowa stadionu oraz kompleksu sportowego do

Kajak- Polo, odbudowa dróg gminnych w Leśnej obok stadionu sportowego, boiska do Kajak - Polo i boisk „Orlik” wraz



z parkingiem oraz łącznika ul. Świerczewskiego - Smolnik. Dotacja ubiegłoroczna pozwoliła także dokończyć zadanie rozpoczęte w roku 2012, polegające na odbudowie drogi gminnej w Świeciu. Obecnie przygotowywana jest dokumentacja techniczna i wkrótce będą ogłoszone przetargi. Na zdjęciach przedstawiamy efekty prac wykonanych w roku ubiegłym.

M. Węgrowska



Usuwanie azbestu będzie kontynuowane. Gmina uzyskała wsparcie finansowe

Na początku tego roku Wojewódzki Fundusz Ochrony Środowiska i Gospodarki Wodnej we Wrocławiu ogłosił konkurs umożliwiający uzyskanie dofinansowania kosztów usuwania wyrobów zawierających azbest z terenu gminy. Gmina Leśna przystąpiła do konkursu i stosowny wniosek został złożony pod koniec stycznia. Konkurs został już rozstrzygnięty i wniosek z Leśnej został zaakceptowany. Gmina uzyska więc dotację na ten cel. – *To bardzo dobra*

informacja, tym bardziej, że do tutejszego Urzędu zgłosiło się wielu mieszkańców naszej Gminy z wnioskami o przyznanie dofinansowania w bieżącym roku – mówi **Piotr Pawłowski z Referatu Gospodarki Nieruchomościami, Rolnictwa i Ochrony Środowiska.** W ramach przyznanego dofinansowania możliwe będzie usunięcie ok. 65 ton wyrobów zawierających azbest z 34 nieruchomości z terenu całej Gminy Leśna. (PP)

Wieści z Sali Rajców

W dniu 27 lutego 2014 roku w Sali Rajców odbyła się XLIV Sesja Rady Miejskiej. Po otwarciu sesji i stwierdzeniu prawomocności obrad, przystąpiono do porządku obrad. Na wniosek Burmistrza Leśnej z porządku dziennego wycofany został projekt uchwały w sprawie zatwierdzenia taryfy za zbiorowe zaopatrzenie w wodę i zbiorowe odprowadzenie ścieków.

Głównym tematem sesji było omówienie problematyki związanej z gospodarką niskoemisyjną. Podinspektor ds. ochrony środowiska Piotr Pawłowski przedstawił interesującą prezentację na temat Planu Gospodarki Niskoemisyjnej. Plan ten jest dokumentem strategicznym opracowywanym przez jednostki samorządu terytorialnego w celu osiągnięcia korzyści środowiskowych, ekonomicznych i społecznych. Celem jest zmniejszenie emisji gazów cieplarnianych, redukcja zużycia energii, a także wzrostu udziału zużycia energii z odnawialnych źródeł m.in. energia słoneczna, energia wodna, energia wiatrowa, inteligentne i energooszczędne oświetlenie.

Kolejnym punktem sesji było zapoznanie się z protokołem Komisji Rewizyjnej z przeprowadzonej kontroli realizacji Programu Profilaktyki Rozwiązywania Problemów Alkoholowych za 2012 i 2013 rok. Komisja pozytywnie oceniła realizację programu.

Podczas obrad przyjęto 4 uchwały: w sprawie statutu OKiS w Leśnej, w sprawie podwyższenia kryterium dochodowego uprawniającego do przyznania nieodpłatnie pomocy w zakresie dożywiania w formie

świadczenia pieniężnego na zakup posiłku lub żywności dla osób objętych wieloletnim programem wspierania finansowego gmin w zakresie dożywiania „Pomoc Państwa



w zakresie dożywiania” na lata 2014-2020, w sprawie sposobu sprawienia pogrzebu oraz określania zasad zwrotu wydatków na pokrycie kosztów pogrzebu oraz w sprawie zmiany budżetu.

Przyjęty został również wniosek w sprawie zlecenia badań zapylenia i hałasu wytwarzanego podczas rozładunku kamienia na bocznicy kolejowej przy ulicy Baworowo w Leśnej. Wszystkie uchwały są dostępne w Biuletynie Informacji Publicznej (<http://www.bip.umlesna.nv.pl/>).

K.W.



Spotkanie z Kołem Związku Sybiraków

W lutym b.r. Burmistrz Leśnej - Jan Surowiec uczestniczył w spotkaniu z członkami leśniańskiego Koła Związku Sybiraków.

Przewodnicząca Związku - Kazimiera Sosińska, złożyła sprawozdanie z rocznej działalności Koła i przedstawiła zamierzenia na najbliższe miesiące. Były rozmowy o dawnych czasach, znoszonych trudach i upokorzeniach, a nawet wiersze o losach Polaków na



Syberii. Odświeżone wspomnienia wróciły na nowo i na niejednej twarzy pojawiły się oznaki wzruszenia. Burmistrz Leśnej podkreślił ważną rolę, jaką spełnia Z w i ą z e k S y b i r a k ó w w kształtowaniu patriotycznej świadomości młodego pokolenia. Zapropował także zebraniem nowe formy wzajemnej współpracy, które spotkały się z życzliwym przyjęciem. (K.W.)



Na co zostanie wydany fundusz sołecki w 2014 roku

Jak każdego roku w budżecie gminy zaplanowano środki w ramach tzw. funduszu sołeckiego. O sposobie ich wydatkowania decydują mieszkańcy poszczególnych sołectw, pamiętając przy tym, że mogą być one wykorzystane tylko na realizację zadań własnych gminy. W roku 2014 sołectwa mają do dyspozycji kwotę prawie 200 tys. zł, z tego: Szyszkowa – 16.659 zł, Grabiszyce – 24.976 zł, Miłoszów – 22.229 zł, Świecie – 20.081zł, Kościelniki – 16.459 zł, Bartoszkówka – 6.444 zł, Smolnik – 15.635 zł, Pobiedna – 24.976 zł, Stankowice – 14.242 zł, Wolimierz – 12.200 zł, Zacisze – 7.992 zł, Złotniki Lubańskie – 9.916 zł i Złoty Potok – 7.068 zł. Wielkość środków wynika z obowiązującego algorytmu. Po zestawieniu i pogrupowaniu zadań, zgodnie ze złożonymi przez sołectwa wnioskami, ich planowana realizacja przedstawia się następująco: największą procentowo pozycję stanowią wydatki planowane na organizację imprez i zabaw plenerowych, w tym: dzień dziecka, mikołaj, dożynki, zakup ław i stołów biesiadnych – 45.127 zł (22,69% funduszu), a następnie - utrzymanie świetlic wiejskich, w tym: zakup naczyń, energia elektryczna, remonty – 41.775,90 zł (21% funduszu), kształtowanie wizerunku wsi, w tym: zakup krzewów i drzewek, tworzenie miejsca spotkań dla mieszkańców, materiały do remontu dróg – 39.217 zł (19,72% funduszu), utrzymanie placów zabaw, w tym zakup zabawek i konserwacja istniejących, ubezpieczenie, prace remontowe – 18.950,10 zł (9,53% funduszu), wykaszanie placów i skwerów, w tym zakup sprzętu – 17.630 zł (8,86% funduszu), promocja sołectw, w tym: zakup strojów dla zespołów ludowych i sportowych, udział w regionalnych targach i imprezach – 12.616 zł (6,34% funduszu), utrzymanie czystości przystanków i wiat przystankowych – 12.100 zł (6,08% funduszu), dosprzętowanie OSP – 8.881 zł (4,47% funduszu) i inne – 2.600 zł (1,01% funduszu).

Czystość wokół przystanków i wiat przystankowych utrzymywać będą sołectwa: Szyszkowa, Grabiszyce, Miłoszów, Świecie, Kościelniki, Smolnik, Pobiedna i Złotniki Lubańskie przeznaczając na ten cel kwoty od 200 zł do 3.000 zł.

Środki na wykaszanie poboczy, placów i skwerów przeznaczyły wszystkie sołectwa przeznaczając kwoty od 200 zł do 4.500 zł. Najwyższa kwota dotyczy zakupu zestawu do koszenia.

Świetlice wiejskie będą utrzymywane przez sołectwa: Szyszkowa, Grabiszyce, Miłoszów, Bartoszkówka, Smolnik,

Stankowice i Zacisze. Na ten cel przeznaczono kwoty od 1.346,90 zł do 15.976 zł. W ramach tych środków między innymi sołectwa Grabiszyce i Stankowice zaplanowały zakup urządzeń grzewczych, sołectwo Miłoszów - wykonanie toalety, natomiast Bartoszkówka i Zacisze planują zakup naczyń.

Na place zabaw środki przeznaczyły sołectwa: Szyszkowa, Miłoszów, Świecie, Wolimierz i Złoty Potok. Ich wysokość waha się od 1.000 zł do 9.462,10 zł. W tej kwocie mieszczą się między innymi: budowa ogrodzenia w Szyszkowej, zakup zabawek i impregnacja istniejących.

Dla OSP przewidziane zostały środki w kwocie od 881 zł do 3.000 zł przez sołectwa: Szyszkowa, Grabiszyce, Świecie, Kościelniki, Pobiedna i Złotniki Lubańskie. Pieniądze zostaną przeznaczone na zakup umundurowania i sprzętu.

Imprezy plenerowe oraz okazjonalne organizować będą prawie wszystkie sołectwa przeznaczając na nie kwoty od 1.292 zł do 9.300 zł. W ramach tego rodzaju wydatków środki zostaną przeznaczone również na zakup namiotów, stołów i ław biesiadnych.

Wydatki na promocję wsi przeznaczyły sołectwa: Świecie, Wolimierz Smolnik, Pobiedna i Złotniki Lubańskie. Są to kwoty od 216 zł do 5.700 zł. W tej grupie przewidziano środki między innymi na zakup strojów i sprzętu dla zespołów ludowych i sportowych, budowę strony internetowej.

Wizerunek wsi między innymi poprzez nasadzenia krzewów i drzewek, remonty dróg i skwerów, budowę oświetlenia ulicznego (2 punkty oświetleniowe), udroźnienia rowów planują poprawić sołectwa Grabiszyce, Miłoszów, Świecie, Kościelniki, Bartoszkówka, Smolnik, Pobiedna, Stankowice i Wolimierz przeznaczając na ten cel od 350 zł do 10.000 zł.

Każde sołectwo w ramach tej samej grupy przeznacza na realizację zadań różne kwoty, które są niewątpliwie uzależnione od wysokości funduszu sołeckiego w danym roku, jak i również od zaangażowania mieszkańców w realizację danego zadania i przyjętego zakresu. Im większy wkład własny mieszkańców, tym więcej można w sołectwie zrealizować, tym ładniej i czystiej ona wygląda, co z pewnością cieszy oko osób tam mieszkających, ale również osób przejeżdżających lub spędzających wakacje.

Czy środki z funduszu sołeckiego w bieżącym roku będą wydane w sposób efektywny z największą korzyścią dla sołectwa i tym samym dla gminy – czas pokaże, a mieszkańcy (i nie tylko) – ocenią.

Kabaretowy Dzień Kobiet

Jak celebrowały swój dzień leśniańskie Panie? Otóż 9 marca o godzinie 16:00 w Ośrodku Kultury i Sportu w Leśnej zgromadziły się kobiety, by w miły sposób spędzić ten wspaniały dzień.

Z inicjatywy mężczyźn z Urzędu Miejskiego w Leśnej przygotowano dla mieszkańców gminy, a w szczególności Pań występy kabaretowe oraz wystawę fotograficzną.

Tegoroczne obchody Dnia Kobiet były wyjątkową uroczystością za sprawą wspaniałych artystów występujących dla licznie zgromadzonej publiczności.

Przed wejściem na salę widowiskową każda z Pań została obdarowana przez Burmistrza Leśnej Jana Surowca, Przewodniczącego Rady Miejskiej Waltera Straszaka oraz Kierownika Referatu Organizacyjnego Łukasza Roszkowskiego, słodkim prezencikiem z życzeniami.

Uroczystość otworzył i poprowadził w profesjonalny sposób Wojciech Krawiec. Jako pierwsi na scenie wystąpili uczniowie z Gimnazjum w Leśnej, którzy pod opieką Renaty Arbaczewskiej zaprezentowali zabawny występ kabaretowy. Tematem przewodnim były oczywiście kobiety.

artystka kabaretowa, komik stand-up komedy, aktorka, konferansjerka, autorka tekstów. Najbardziej znana z podejmowania tematów damsko-męskich. Charyzmatyczna, uwielbiająca bezpośredni kontakt z widzem. Podczas występu Katarzyna Piasecka z urokiem wytykała mężczyznom ich wady. Dużą uwagę skupiła na obecnej na sali grupie mężczyzn, nazwanych przez artystkę „Desperados”, którzy dzielenie wysłuchali uwagi na temat płci męskiej. Na scenę wywołany został przez Panie z publiczności Burmistrz Leśnej Jan Surowiec, który wziął udział w prze-zabawnej grze słownej.



Młodzi mężczyźni przebrani w stroje do baletu wspaniale odegrali „Jezioro łabędzie”. Nie zabrakło również parodii znanych utworów muzycznych m.in. „Lepszy model” oraz popularna piosenka „My Słowianie”. Publiczność była zachwycona wyczynem młodzieży i nagrodziła młodych artystów gromkimi brawami.

Po występie młodzieży na scenę wkroczyła gwiazda wieczoru – Katarzyna Piasecka - wspaniała

Wszystkie Panie były zachwycone występem i każda opuściła Dom Kultury z dobrym humorem i uśmiechem.

W holu Ośrodka Kultury i Sportu przygotowana została wystawa pt. „Leśniańskie kobiety w stylu retro”. Powstała dzięki życzliwości kolekcjonera Krzysztofa Urbana. Na wystawie zostały zaprezentowane portrety mieszkank Leśnej, z końca XIX i z początku XX wieku. Fotografie podkreślały czar dawnej mody, pięknie zostały uchwycone fryzury i wystudiowane pozy, bardzo ważne w stylu dawnego fotografowania.

K.W, J.P



Nowa uchwała o konsultacjach społecznych w gminie

W każdej gminie powinna funkcjonować uchwała określająca zasady i tryb przeprowadzania konsultacji z mieszkańcami gminy. Uchwała daje gwarancję, iż w przypadku zaistnienia sytuacji wymagającej konsultacji społecznych, będą one przeprowadzane w oparciu o znane mieszkańcom zasady. Taka uchwała, zastępująca dotychczasową, została podjęta z inicjatywy Burmistrza Leśnej przez Radę Miejską w dniu 30 stycznia b.r. i już jest opublikowana w Dzienniku Urzędowym Województwa Dolnośląskiego. Uchwała w sprawie zasad i trybu przeprowadzania konsultacji społecznych z mieszkańcami Gminy Leśna precyzyjnie określa kto i w jaki sposób przeprowadza konsultacje. Dotychczasowa uchwała z 27 marca 2008 r. umożliwiała przeprowadzenie konsultacji jedynie w formie otwartych zebrań. Doświadczenie pokazało, że przeprowadzanie konsultacji jedynie w takiej formie nie jest wystarczające i nie odpowiada osiągniętemu postępowi technologicznemu. Aby dotrzeć do jak

największej liczby osób, biorąc pod uwagę powszechny dostęp do Internetu, zasadnym było podjęcie uchwały, która umożliwić będzie przeprowadzenie konsultacji także w innych formach (m.in. pisemne, w tym elektroniczne zbieranie uwag, ankiety wypełniane przez respondentów, zbieranie uwag w punkcie konsultacyjnym). Podjęcie uchwały nie tylko uporządkuje tę sferę funkcjonowania samorządu, ale także stworzy możliwość zwiększenia partycypacji publicznej w Gminie Leśna. Uchwała zakłada, że z inicjatywą konsultacji może wystąpić nie tylko burmistrz, rada miejska, ale także grupa 60 mieszkańców Gminy Leśna. Uchwała w sprawie zasad i trybu przeprowadzania konsultacji ma na celu doskonalenie procesu decyzyjnego i jakości świadczonych przez samorząd usług publicznych tak, by zapewnić możliwy konsensus oraz przychylność mieszkańców w sprawach ważnych dla gminy.

S.F.

ZAKAZ WYPALANIA TRAW

Zgodnie z art. 124 ustawy z dnia 16 kwietnia 2004r. o ochronie przyrody (Dz. U. z 2009 r. Nr 151, poz. 1220 z późn. zm.)

**ZABRANIA SIĘ WYPALANIA ŁĄK,
PASTWISK, NIEUŻYTKÓW,
ROWÓW, PASÓW
PRZYDROŻNYCH, SZLAKÓW
KOLEJOWYCH ORAZ
TRZCINOWISK I SZUWARÓW**

Kto nie przestrzega ww. zakazu podlega karze aresztu albo grzywny (art. 131 pkt 12 ustawy o ochronie przyrody). Wypalanie traw grozi również utratą unijnych dopłat dla rolników.

Wypalanie traw jest czynem nagannym, a w wyniku tego procesu powstają ogromne straty w środowisku naturalnym. Pożary nieużytków, z uwagi na ich charakter

i zazwyczaj duże rozmiary, angażują znaczną ilość sił i środków naszych ochotniczych straży pożarnych. Każda interwencja to poważny wydatek finansowy. Strażacy zaangażowani w akcję gaszenia pożarów traw, łąk i nieużytków, w tym samym czasie mogą być potrzebni do ratowania życia i mienia ludzkiego w innym miejscu.

Wypalanie traw często utrudnia również poruszanie się po drogach kierowcom i może być przyczyną groźnych wypadków. Informujemy, że Policja i Straż Miejska konsekwentnie egzekwować będzie zakaz wypalania traw oraz surowo karać podpalaczy.

Inspektor ds. kryzysowych
– Zbigniew Sołtys

Gmina przyszłości

Leśna to urokliwa gmina zlokalizowana na Pogórzu Izerskim. Jej atutami są m.in. liczne atrakcje turystyczne, takie jak Zamek Czocha i Jezioro Leśniańskie oraz piękne, podgórskie krajobrazy. Leśna to również miejscowość znana kibicom sportowym – to tutaj organizowane są m.in. Mistrzostwa Polski w Kajakarstwie Górskim, czy jeden z etapów wyścigu kolarskiego Bałtyk Karkonosze Tour. W roku 2010 Burmistrzem Leśnej został Jan Surowiec.

Wywiad z Burmistrzem Leśnej Janem Surowcem

- Panie Burmistrzu co gmina może zaoferować turystom?

Jan Surowiec - O walorach turystycznych naszej gminy można mówić wiele. Oprócz sztandarowych atrakcji, takich jak Zamek Czocha, na turystów czekają również liczne ciekawe miejsca. Na terenie naszej gminy znajdują się sztolnie z okresu II wojny światowej, których historia ciągle jest pełna zagadek i czeka na odkrywców. Ponadto Leśna to raj dla osób lubiących aktywny wypoczynek – szlaki turystyczne prowadzą do wygasłych wulkanów, ruin średniowiecznych zamków, brzegów jeziora, czy pięknych punktów widokowych.

Staramy się, by Leśna stała się znana jak najszerszemu gronu turystów. Nasza oferta turystyczna została zaprezentowana np. na ostatnich targach we Wrocławiu i spotkała się z dużym zainteresowaniem. Dzięki pozyskanym środkom unijnym wyremontowane wkrótce zostaną szlaki turystyczne, stworzona została również możliwość „wirtualnego” spaceru po naszej gminie, powstały publikacje prezentujące nasze walory turystyczne. W planach mamy kolejne inwestycje, związane np. z szerszym turystycznym wykorzystaniem faktu, że jeszcze nie tak dawno temu nasza gmina słynęła z połowu pereł w Kwisie.

Turystów przyciągają również wydarzenia kulturalne. Tradycyjnie w czerwcu organizujemy „Swojskie Granie i Śpiewanie”, czyli przegląd twórczości współczesnej kultury ludowej, w którym



Burmistrz Leśnej Jan Surowiec

udział bierze każdego roku prawie 20 zespołów z całej Polski. W bieżącym roku, dzięki pozyskanym środkom unijnym, zorganizowany został również Polsko-Czeski Festiwal Coverów „Tama” 2013, który przyciągnął również zagranicznych turystów. Współpraca z czeskimi sąsiadami miała miejsce również przy okazji Jarmarku Bożonarodzeniowego i kilku innych projektów związanych ze współdziałaniem w warunkach zagrożenia kryzysowego. Nawiązaliśmy też partnerską współpracę z niemiecką gminą Schönau – Berzdorf i już złożyliśmy wspólny wniosek o środki unijne.

W naszej gminie funkcjonuje szeroka sieć miejsc noclegowych – zarówno w hotelach, jak i w zapewniających kameralne warunki, gospodarstwach agroturystycznych. Po dobudowaniu odcinka autostrady dojazd z Wrocławia zajmuje zaledwie ok. 2 godzin, co sprawiło, że coraz więcej mieszkańców terenów miejskich szuka u nas wypoczynku na łonie natury.

– Leśna to również miejsce przyjazne sportowcom...

Jan Surowiec - Zgadza się. W tym roku, w Leśnej odbył się m.in. Międzynarodowy Turniej o Puchar Kwisy (Międzynarodowy

Puchar Polski), IV Mistrzostwa Polski Weteranów w Kajak Polo. Kajakarstwo to dziedzina sportu, która ma długie i bogate w sukcesy tradycje na terenie naszej gminy. Wychodząc temu naprzeciw w tym roku dokonany został gruntowny remont akwenu służącego uprawianiu bardzo widowiskowej dyscypliny, jaką jest kajak-polo. Zawodnicy z działającego na naszym terenie klubu sportowego LUKS „Kwisa”, odnoszą liczne sukcesy w kraju i za granicą.

Leśniańscy zawodnicy są członkami kadry narodowej. Ponadto poczynione zostały inne inwestycje w infrastrukturę sportową – wyremontowaliśmy stadion sportowy, wybudowaliśmy obok istniejącego już boiska „Orlik” korty tenisowe, służące zimą jako lodowisko (tzw. „Orlik zimowy”) oraz atrakcyjny plac zabaw dla dzieci. Plac zabaw pojawiły się także w innych miejscach. W ramach zadań publicznych wspieramy działające na naszym terenie organizacje sportowe. Na krzewienie kultury fizycznej przeznaczamy średnio 150 tys. zł. Cieszy fakt, że nasze kluby sportowe odnoszą coraz większe sukcesy – np. „Włókniarz” Leśna awansował do klasy okręgowej i utrzymuje się w czołówce tabeli. Już drugi rok działa Leśniańskie Towarzystwo Sportowe skupiając kilkadziesiąt chłopców z początkowych klas szkoły podstawowej. Już widać ich osiągnięcia. A więc rośnie narybek...

Ciekawym wydarzeniem była także dwukrotna organizacja w Leśnej finału etapu wyścigu kolarskiego „Bałtyk Karkonosze Tour”. Również w 2014 r. ponad 100 kolarzy z czołowych klubów polskich i zagranicznych będzie przemierzać nasze leśniańskie drogi. Na terenie gminy zwykle odbywają się też dwie lotne premie.

- Na terenie gminy Leśna mieszka ponad 10,5 tys. mieszkańców. Jak zmieniły się w ostatnich latach kwestie związane z ich codziennym życiem?

Jan Surowiec - Ważnym zadaniem, jakie postawiłem sobie obejmując stanowisko burmistrza, była poprawa jakości życia mieszkańców, w zakresie tych możliwości, jakimi dysponuje gmina. Dużą wagę przykładam do właściwej obsługi mieszkańców przez Urząd Miejski. Uprzejma i fachowa obsługa to standardy, których konieczność zachowywania jest bezdyskusyjna.



Nowo wybudowana świetlica wiejska w Zaciszu

Na bieżąco podejmowane są inwestycje, które mają poprawić jakość życia mieszkańców. Dzięki pozyskanym funduszom unijnym wyremontowano dachy 19 kamienic. Od 2010 r. wybudowanych zostało kilkanaście km dróg gminnych o nawierzchni asfaltowej, dokonano remontu kilkadziesiąt kilometrów innych dróg gminnych. Wybudowana została świetlica wiejska w Zaciszu, wyremontowano świetlice wiejskie w Stankowicach, Szyszkowej, Pobiednej. Dokonano niezbędnej modernizacji oczyszczalni ścieków za ponad 3 mln zł, dzięki czemu jest to teraz jedna z najnowocześniejszych technologicznie oczyszczalni w naszym regionie. Wiele mostów i kładek zostało odbudowanych. Kolejne odcinki dróg zyskały nowe oświetlenie. Nakłady inwestycyjne są w naszej gminie bardzo wysokie i stanowią ponad 22% rocznego budżetu.

Aby zwiększyć możliwości inwestycyjne w gminie, a także stworzyć lepsze warunki do powstawania nowych budynków mieszkalnych, przystąpiliśmy również do szeroko zakrojonych zmian miejscowego



Wyremontowany basen w Leśnej



Boisko Orlik w Leśnej



Udało się położyć nowe dachy na 19 kamienicach



planu zagospodarowania przestrzennego tam, gdzie to tylko możliwe, uwzględniając składane przez mieszkańców wnioski. Na tę zmianę mieszkańcy czekali bardzo długo. Wnioski, jakie zobaczyłem na początku kadencji były sprzed wielu lat.

Już trzeci rok ukazuje się gazeta „Panorama Leśnej”, w której zamieszczane są bieżące informacje na temat wydarzeń w gminie. Jest to miesięcznik bezpłatny dla mieszkańców o nakładzie 3000 egzemplarzy. Powstanie gazety pozwala na większą integrację mieszkańców oraz ich identyfikację z gminą, a przede wszystkim pozwala na systematyczne i obszerne przekazywanie informacji o sprawach naszej wspólnoty samorządowej.

W związku z faktem, że Leśna znajduje się na terenie zagrożonym powodzią, uruchomiony został system powiadamiania SIMS, dzięki czemu każdy mieszkaniec może bezpłatnie otrzymać informację o ostrzeżeniach meteorologicznych, czy hydrologicznych bezpośrednio na swój telefon komórkowy.

- A jak gmina radzi sobie z pozytywnym skutkiem środków unijnych?



Gmina wyremontowała szereg mostów i kładek – most w Świeciu

Jan Surowiec - Uważam, że jest to mocny punkt w naszej działalności. Od początku kadencji, w każdym roku realizujemy po kilkanaście projektów „unijnych”. Praktycznie wszystkie składane wnioski uzyskują dofinansowanie. To właśnie dzięki tym środkom udało się zrealizować ogromną większość naszych inwestycji. Ze środków zewnętrznych zorganizowaliśmy również w dwóch miejscowościach



Plac zabaw dla najmłodszych mieszkańców Gminy

„uniwersytety trzeciego wieku”, doposażone zostały jednostki OSP, zorganizowano wiele imprez dla mieszkańców, gmina opracowała plan i przystąpiła do usuwania azbestu, likwidowane są wszystkie „dzikie” wysypiska, przystąpiliśmy do opracowywania planu gospodarki niskoemisyjnej, rozwinęła się również działalność stowarzyszeń w sferze zadań publicznych.

Oczywiście, przed nami stoi jeszcze wiele zadań i zdaję sobie sprawę z tego, że wymagają one jeszcze wiele pracy. Wierzę, że wspólnymi siłami, uda nam się osiągnąć zamierzone cele.

- Dziękuję za rozmowę

Źródło: Gazeta Wojewódzka

Zmodernizowana oczyszczalnia ścieków pozwoliła na umorzenie naliczonych gminie kar

W latach 2008 – 2010 do rzeki Kwisy odprowadzano ścieki z oczyszczalni w Smolniku o nieodpowiednich parametrach z przekroczeniem warunków pozwolenia wodno - prawnego. Z tego właśnie powodu Dolnośląski Wojewódzki Inspektor Ochrony Środowiska we Wrocławiu nałożył wówczas na gminę kary pieniężne w łącznej wysokości prawie 500 tys. zł. Po rozpoznaniu problemu w obecnej kadencji Burmistrz Leśnej złożył wniosek i uzyskał odroczenie płatności kary przy jednoczesnym zobowiązaniu do modernizacji oczyszczalni. Zadanie zostało przez Gminę wykonane w terminie, a jego wartość – przypomnijmy – wyniosła ponad 3 mln zł. Przeprowadzona modernizacja, o której szeroko informowaliśmy naszych czytelników, spowodowała nie tylko usunięcie nieprawidłowości, ale również technologiczny postęp w funkcjonowaniu oczyszczalni.

Poprzez te działania Gmina spełniła warunek pozwalający na ubieganie się o umorzenie nałożonej kary i stosowny wniosek został złożony. Inwestycja została szczegółowo skontrolowana przez pracowników WIOŚ oraz pracowników Wojewódzkiego Funduszu Ochrony Środowiska i Gospodarki Wodnej. Kontrole wypadły pozytywnie. Wyniki badań automonitoringowych wykazały spełnienie warunków pozwolenia wodnoprawnego w zakresie ilości i jakości ścieków oczyszczonych. Z przeprowadzonych badań wynika, iż zmodernizowana i rozbudowana komunalna oczyszczalnia ścieków w Leśnej-Smolniku spełnia wymogi ochrony środowiska. W efekcie Dolnośląski Wojewódzki Inspektor Ochrony Środowiska podjął decyzje o całkowitym umorzeniu kar nałożonych na Gminę Leśną.

Piotr Sudnik

Zmiana planu zagospodarowania przestrzennego

Trwająca od dwóch lat procedura zmiany studium uwarunkowań i kierunków zagospodarowania przestrzennego oraz planu zagospodarowania przestrzennego dla całej gminy wkracza w decydujący, ostatni już etap. Do tej pory opracowane zostały nowe mapy przedstawiające graficzne przeznaczenie działek, projekt tekstu planu oraz obszerne opracowanie przyrodnicze. Dokumenty zostały pozytywnie zaopiniowane przez Gminną Komisję Urbanistyczno-Architektoniczną, w skład której wchodzi dwóch urbanistów. Udało się też uzyskać wszystkie niezbędne opinie i uzgodnienia studium. Wnioski o opinię zostały wysłane, zgodnie z przepisami do wszystkich kompetentnych instytucji, a było ich 30. Ta liczba pokazuje ogrom pracy i wyjaśnia przynajmniej w części, dlaczego zmiana MPZP „musi” zwykle trwać dość długo. Biorąc pod uwagę zaawansowanie prac przewiduje się, że wyłożenie do wglądu dla mieszkańców pierwszego dokumentu, jakim jest studium uwarunkowań i kierunków zagospodarowania przestrzennego nastąpi od 13 marca br. Planowany termin podjęcia uchwały w sprawie studium, to maj br. Planowany harmonogram uzależniony jest jednak od wyników wyłożenia dokumentu, złożonych wniosków, a przede wszystkim ich zakresu.

W kwestii planu zagospodarowania przestrzennego pozostała jeszcze do

uzyskania zgoda na odrolnienie gruntów. Taką zgodę wydaje Minister Rolnictwa, a wcześniej wniosek musi zostać zaopiniowany przez Delegata Izby Rolniczej. Opinię pozytywną Delegata gmina już posiada. Opinię musi także wyrazić Zarząd Dolnośląskiej Izby Rolniczej we Wrocławiu oraz Marszałek Województwa.

Grunty do odrolnienia wynikają z wniosków złożonych przez mieszkańców oraz Agencję Nieruchomości Rolnych. Obejmują niemały obszar, ponad 213 ha gruntów klasy I-III. Nie ma pewności, że Minister Rolnictwa zaakceptuje wniosek gminy w całości. Niezwłocznie po otrzymaniu decyzji Ministra projekt zmiany planu będzie wyłożony do wglądu, o czym zainteresowani będą poinformowani poprzez stronę internetową Urzędu, prasę lokalną oraz poprzez wywieszenie obwieszczeń na tablicach ogłoszeń na terenie Gminy Leśna. Po wyłożeniu i dyskusji publicznej procedura zmiany będzie zbliżała się do finału, jakim będzie opublikowanie treści planu uchwalonego przez Radę Miejską w Leśnej w Dzienniku Urzędowym Województwa Dolnośląskiego. Wtedy dopiero dokument ten będzie miał moc prawną i można będzie zapisy nowego planu wdrażać w życie.

M.Pomykała

Ogłoszenie

o wyłożeniu do publicznego wglądu projektu zmiany studium uwarunkowań i kierunków zagospodarowania przestrzennego Gminy Leśna wraz z prognozą oddziaływania na środowisko

Na podstawie art. 11 pkt 10 ustawy z dnia 27 marca 2003 r. o planowaniu i zagospodarowaniu przestrzennym (Dz. U. Nr 80, poz. 717 oraz z 2004 r. Nr 6, poz. 41 ze zmianami) oraz art. 39 i 54 ust. 2 ustawy z dnia 3 października 2008r. o udostępnieniu informacji o środowisku i jego ochronie, udziale społeczeństwa w ochronie środowiska oraz o ocenach oddziaływania na środowisko (Dz. U. Nr 199, poz. 1227 ze zmianami), w związku z uchwałą Rady Miejskiej w Leśnej nr XIX/136/2012 z dnia 28 lutego 2012 roku w sprawie przystąpienia do sporządzenia zmiany „Studium uwarunkowań i kierunków zagospodarowania przestrzennego Gminy Leśna”, zawiadamiam o wyłożeniu do publicznego wglądu projektu zmiany Studium uwarunkowań i kierunków zagospodarowania przestrzennego Gminy Leśna w dniach od **13.03.2014r.** do **02.04.2014r.** w siedzibie Urzędu Miejskiego w Leśnej, przy ul. Świerczewskiego 11B pok. nr 8, 59-820 Leśna w godzinach pracy Urzędu Miejskiego w Leśnej.

Dyskusja publiczna nad przyjętymi w projekcie studium rozwiązaniami

odbędzie się w dniu **26.03.2014r.** w Urzędzie Miejskim w Leśnej, Rynek 19, 59-820 Leśna, **sala narad II piętro o godz. 11.00.**

Zgodnie z art. 11 pkt 11 ustawy z dnia 27 marca 2003r. o planowaniu i zagospodarowaniu przestrzennym (Dz. U. z 2003 r. Nr 80, poz. 717 ze zm.) oraz art. 54 ust. 2 i 3 ustawy z dnia 3 października 2008r. o udostępnieniu informacji o środowisku i jego ochronie, udziale społeczeństwa w ochronie środowiska oraz o ocenach oddziaływania na środowisko (Dz. U. Nr 199, poz. 1227 ze zm.), w sprawie przeprowadzenia strategicznej oceny oddziaływania na środowisko, osoby prawne i fizyczne oraz jednostki organizacyjne nie posiadające osobowości prawnej mogą wnosić uwagi do projektu zmiany studium i prognozy oddziaływania na środowisko.

Uwagi należy składać na piśmie do Burmistrza Leśnej z podaniem imienia i nazwiska lub nazwy jednostki organizacyjnej i adresu, oznaczenia nieruchomości, której uwaga dotyczy, w nieprzekraczalnym terminie do dnia **23.04.2014r.**

Brudne chodniki i ulice „powiatowe”

Burmistrz Leśnej wielokrotnie zwracał się z prośbą do Powiatowego Zarządu Dróg w Lubaniu w sprawie czystości jezdni i chodników w ciągach dróg powiatowej i wojewódzkiej, po których odbywa się transport urobku z Kopalni w Grabiszycach do stacji kolejowej w Leśnej. Niestety, stan czystości jezdni i chodników szczególnie na odcinku od Szkoły Podstawowej w Smolniku do przejazdu kolejowego na ul. Baworowo jest naganny. Na chodnikach zalega warstwa błota, podobnie jezdnia jest brudna z warstwą nieczystości po bokach, z tumanami kurzu lub błota - w zależności od pogody, powstającymi po przejeżdżających samochodach.

Za wojewódzki odcinek drogi odpowiada Dolnośląska Służba Dróg i Kolei we Wrocławiu, ale ze względu na podpisane porozumienie zadanie zostało przekazane dla Powiatowego Zarządu Dróg w Lubaniu, który jest więc prawnie odpowiedzialny za całość problematycznego odcinka.

Burmistrz Leśnej w ramach swoich kompetencji może jedynie interweniować w tej sprawie i dlatego też kolejny raz wystosował pismo do Dyrektora

Powiatowego Zarządu Dróg w Lubaniu w sprawie bezczynności i braku skuteczności w utrzymaniu dróg i chodników w ciągu dróg powiatowej i wojewódzkiej. Pismo zostało również skierowane do radnych powiatowych z naszej gminy, aby poparli podejmowane działania.

Zapewne czytelnicy pamiętają zeszłoroczne „wyręczanie” powiatu - zamiatanie, wycinanie krzewów, wykaszanie, czyszczenie chodników – doprowadzające cały odcinek nie gminnej przeciw drogi do odpowiedniego stanu. Świadczenie stale takiej pomocy ze strony Gminy nie jest możliwe ze względów oczywistych. Szkoda tylko że efekt wykonanych prac bez ich kontynuacji był krótkotrwały.

Warto także przypomnieć, że w ubiegłym roku, widząc ogromne zaniedbania w stanie czystości i porządku na drogach powiatowych i wojewódzkich w granicach miasta, Gmina wystąpiła o przejęcie tych odcinków do bieżącego utrzymania. Wniosek został jednak odrzucony.

Z ostatniej chwili: powiat przystąpił do sprzątnięcia ulic. Bożena Lassak

Zasady odbioru odpadów komunalnych segregowanych z wykorzystaniem worków

Właściciele nieruchomości np. domów jednorodzinnych korzystają z następujących sposobów zapewnienia sobie worków do selektywnej zbiórki odpadów:

I możliwość

Zawarcie umowy na „trójpak” z Zakładem Gospodarki i Usług Komunalnych w Lubaniu. W tym przypadku w.w. firma w ramach umowy po każdorazowym odbiorze odpadów pozostawia właścicielowi nowe worki do selektywnej zbiórki odpadów komunalnych

II możliwość

Zakup „trój paka” we własnym zakresie. W tym przypadku worki do selektywnej zbiórki odpadów należy zakupić również we własnym zakresie. Zakupu można dokonać w dowolnym punkcie handlowym, a w tym również od pracowników firmy odbierającej odpady selektywne.

III możliwość

Brak „trójpaka”. W tym przypadku posegregowane odpady gromadzone są w luźnych workach (bez stelażu). Worki należy kupić we własnym zakresie w sposób określony w II wariantcie, a więc w dowolnym punkcie handlowym.

Bez względu na wybrany wariant worki muszą posiadać odpowiednią kolorystykę (żółty, zielony, niebieski). Worki mogą być również przezroczyste, ale muszą być odpowiednio opisane (wystarczy napis np. flamastrem – plastik, szkło, papier). Warto zauważyć, że tylko do końca ubiegłego roku Zakład Gospodarki i Usług Komunalnych w Lubaniu przekazywał worki w zasadzie wszystkim zainteresowanym, sprawiając tym samym osobom nieposiadającym umowy dzierżawy na trójpak swego rodzaju „prezent”. Miało to usprawnić odbiór odpadów posegregowanych w pierwszych miesiącach funkcjonowania nowego systemu.



Narada z dyrektorami gminnych jednostek

Sprawy budżetowe i współpraca między jednostkami były głównymi tematami spotkania Burmistrza Leśnej Jana Surowca z dyrektorami i głównymi księgowymi wszystkich gminnych jednostek.

Burmistrz Leśnej, otwierając spotkanie, dokonał podsumowania minionego roku dziękując wszystkim za zaangażowanie i dobrą współpracę.

Zasady realizacji budżetu w 2014 r. omówiła szczegółowo Skarbnik Gminy Bogumiła Tomaszewska, koncentrując się na wskazówkach i zaleceniach zapewniających poprawność

przygotowywanego bilansu i innych danych statystycznych. Sekretarz Gminy Krystyna Jarzyna przedstawiła stan prac nad nową strategią rozwoju gminy. Wyłoniony został zespół reprezentujący placówki oświatowe w grupie warsztatowej pracującej nad strategią. Podczas spotkania uzgodniono również zasady współdziałania placówek oświatowych z MGOPS w Leśnej w zakresie organizacji dożywiania uczniów.

Inspektor d.s. oświaty Renata Brodowicz zaprezentowała wyniki monitoringu

w zakresie czasu oczekiwania uczniów na przewóz szkolny. W jednym przypadku będzie dokonana dodatkowa analiza pod kątem możliwości skrócenia czasu oczekiwania na rozpoczęcie zajęć szkolnych.



Ważnym zadaniem realizowanym w bieżącym roku szkolnym przez wszystkie placówki oświatowe jest edukacja ekologiczna. Ma to związek z wdrożonym systemem segregacji odpadów i koniecznością wpajania nowych zasad od najmłodszych lat. Każda ze szkół realizuje zadania edukacyjne zmierzające do wykształcenia właściwych nawyków segregacji odpadów wśród uczniów. A może dzieci, dzięki nabyciu wiedzy i umiejętności segregowania odpadów zmobilizują

rodziców do efektywniejszych działań w tym zakresie?

Spotkanie było również okazją do wzajemnej wymiany informacji m.in. odnośnie imprez sportowych i artystycznych organizowanych przez O K i S w współpracy ze szkołami.

RB



Wszystkie budynki komunalne mają pojemniki na odpady segregowane i zmieszane

Przedsiębiorstwo Miejskie SYNERGIA Sp. z o.o., wychodząc naprzeciw potrzebom i oczekiwaniom lokalnej społeczności, zatroszczyło się o odpowiednie wyposażenie budynków komunalnych w pojemniki do selektywnej zbiórki odpadów.

Wprowadzając w życie uchwałę Rady Miejskiej w Leśnej z dn. 6 marca 2013 r. i zgodnie z zapisami (zawartymi w §5 pkt 3) regulaminu utrzymania czystości i porządku na naszym terenie – zapewniło odpowiednie pojemniki, w wymaganej ilości. Dzięki temu wszyscy mieszkańcy budynków komunal-

nych, będących w zarządzie Synergii mają zapewnione właściwe warunki do gromadzenia odpadów komunalnych.

Pojemniki są rozstawione przy budynkach komunalnych. Takie działania wpłyną zapewne na zwiększenie ilości odpadów zbieranych selektywne. W naszym wspólnym interesie jest, aby ograniczać ilość odpadów zmieszanych. Każda tona oddawanych odpadów zmieszanych jest prawie 3 razy droższa od tony odpadów posegregowanych.

red. Marek Kusibab

Gminne działki do sprzedania Atrakcyjnie położenie, niewygórowana cena

Myślisz o budowie domu, chcesz rozpocząć działalność gospodarczą, a szukasz odpowiedniego gruntu? Gmina Leśna posiada takie nieruchomości. Burmistrz Leśnej ogłosił wykazy nieruchomości przeznaczonych do sprzedaży w trybie przetargu ustnego nieograniczonego. Przetargi odbędą się na przełomie kwietnia i maja b.r.

1. Działka niezabudowana nr 495/1 położona w Miłoszowie o pow. 7500 m². Cena wywoławcza 84000 zł.

Przeznaczenie w miejscowym planie zagospodarowania przestrzennego MU/UA – teren zabudowy mieszkaniowo-usługowej i usług administracji.

Nieruchomość bezpośrednio graniczy z Czechami, w odległości ok. 4 km od Leśnej. Nieruchomość położona jest na płaskim terenie z pięknym widokiem na Las Miłoszowski z dala od miejskiego zgiełku i kurzu. Stąd niedaleko jest do Jezior Leśniańskiego i Złotnickiego, Zamku Czocha, słynnego uzdrowiska Świeradów-Zdrój i do czeskiego Liberca.

Bardzo dobre miejsce na budowę domu mieszkalnego, pensjonatu, hoteliku czy pod agroturystykę.



2. Działka nr 392/3 o pow. 8800 m², położona w Grabiszycach Dolnych zabudowana budynkiem mieszkalno-gospodarczym. Cena wywoławcza 55000 zł.

Zapis w miejscowym planie zagospodarowania przestrzennego w części MR – zabudowa zagrodowa, w części RZ i RP – tereny łąk i upraw polowych.

W skład nieruchomości wchodzi działka o kształcie zbliżonym do kwadratu o średnich wymiarach 100x88 m, budynek mieszkalno-gospodarczy o pow. użytkowej 131 m². Budynek jest parterowy z poddaszem użytkowym bez podpiwniczenia.

Grabiszycy Dolne to malownicza miejscowość położona na Pogórzu Izerskim w odległości 5 km od Leśnej.

Nieruchomość położona jest na wzniesieniu z panoramą na pobliskie tereny.



3. Działka niezabudowana nr 278/4, położona w miejscowości Pobiedna, o pow. 1669 m². Cena wywoławcza 19600 zł.

Nieruchomość jest malowniczo położona u podnóża Gór Izerskich, 2 km od znanego na szeroką skalę uzdrowiska Świeradów - Czerniawa Zdrój i Kolejki Gondolowej. W odległości 2 km znajduje się przejście graniczne z Czechami. Atutem są również położone w odległości 12 km jeziora, nad którymi wznosi się piękny Zamek Czocha.

Najbliższe otoczenie nieruchomości stanowi zabudowa mieszkaniowa jednorodzinna i mała zabudowa wielorodzinna. Do centrum miejscowości



jest ok. 500 m.

Dojazd do nieruchomości z drogi powiatowej asfaltowej, następnie drogą gminną z kostki betonowej i ok. 80 m droga gruntowa.

Bardzo dobre miejsce na budowę domku jednorodzinnego. Piękny widok na Góry Izerskie.

4. Działka zabudowana nr 630/13 położona jest w miejscowości Smolnik, o pow. 1444 m². Cena wywoławcza 15900 zł.

Nieruchomość znajduje się w bliskim sąsiedztwie miasta Leśna, blisko centrum usługowo-handlowo-decyzyjnego. W odległości 3 km znajduje się przejście graniczne z Czechami, a w odległości 15 km znajduje się znane na szeroką skalę uzdrowisko Świeradów-Czerniawa Zdrój wraz z Kolejką Gondolową. Atutem są również położone w odległości 2-4 km jeziora oraz Zamek Czocha.

Najbliższe otoczenie nieruchomości stanowi zabudowa mieszkaniowa zagrodowa jednorodzinna.

Dojazd do nieruchomości drogą asfaltową.

Działka posiada podstawowe uzbrojenie.



5. Działki niezabudowane położone w Grabiszycach Średnich, pierwsza o numerze 153 o pow. 2900 m² i cenie wywoławczej 34300 zł, druga o numerze 152 o pow. 3300 m² i cenie wywoławczej 43100 zł.

Przeznaczenie w miejscowym planie zagospodarowania przestrzennego MN – teren zabudowy mieszkaniowej jednorodzinnej.

Nieruchomości położone są w zurbanizowanej strefie wiejskiej. Dojazd przez most od asfaltowej drogi powiatowej. Działki mają kształt prostokąta o śr. Wymiarach :pierwsza 35x82 m, a druga 43x77 m.



Szczegółowych informacji na temat przedstawionych nieruchomości udziela Referat Gospodarki Nieruchomościami, Rolnictwa i Ochrony Środowiska przy ul. Świerczewskiego 11b lub pod nr tel. 75 7211466.

S.F.

reklama

MEDYCYNĄ ESTETYCZNA

Joanna Węclawik Lekarz Dentysta

KWAS HIALURONOWY:

- * wypełnianie zmarszczek pod oczami, likwidacja sińców pod oczami
- * powiększanie i modelowanie ust, podnoszenie kącików ust
- * modelowanie kształtu twarzy, wolumetria, modelowanie kości policzkowych, wypełnianie bruzd nosowo-wargowych
- * likwidacja trzeciej powieki, unoszenie brwi, optyczne powiększanie oka

BOTOX:

- * likwidacja zmarszczek czoła, "lwich" zmarszczek
- * likwidacja zmarszczek bocznych oczu „kurzych łapek”
- * leczenie bruxizmu (zgrzytanie zębami)

INNE ZABIEGI:

- * mezoterapia igłowa szyi, twarzy oraz okolicy podoczodołowej
- * likwidacja tkanki tłuszczowej podbródka i okolicy mięśni żwaczy

Tel. 534 355 555, www.jw-fabrykapiekna.pl

OD 20.01.2014 GABINET STOMATOLOGICZNY PRZENIESIONY NA
UL.KOMBATANTÓW 2 W LEŚNEJ

Gdy zdarzy się przemoc w rodzinie

Rozmowa z Krystyną Stanuch, Przewodniczącą Zespołu Interdyscyplinarnego

Ostatnio w ogólnopolskich mediach jesteśmy „bombardowani” informacjami o przypadkach przemocy w rodzinie. Dlaczego, Pani zdaniem, takie sytuacje mają miejsce i czym jest to uwarunkowane?

Przemoc w rodzinie istniała od kiedy istnieje rodzina. Nie dotyczy to oczywiście wszystkich rodzin. Przez dłuższy czas w rodzinie panował patriarchy i główną rolę odgrywał w niej mężczyzna: ojciec, mąż. Kobieta była zazwyczaj na jego utrzymaniu i tym samym była od niego zależna i jak stanowiła tradycja była mu „poddana”. To, że mężczyzna rządził twardą ręką, było wyznacznikiem jego siły. A że tej siły używał niejednokrotnie również w stosunku do swojej żony lub dzieci nikogo nie dziwiło. Istniały nawet związane z tym ludowe porzekadła. Kobiety nie zawsze potrafiły się temu przeciwstawić, zresztą nie miały gdzie szukać pomocy, gdyż wszędzie rządzili mężczyźni. Nikt nie mówił o przemocy w rodzinie, to tak jakby nie było zjawiska.

Obecnie mamy XXI wiek. Kobieta uzyskała wyższą pozycję w społeczeństwie. Zmienił się jej status społeczny, kobieta często jest wykształcona nie gorzej, a nawet lepiej niż mężczyzna, pracuje na wielu odpowiedzialnych stanowiskach, jest pewna siebie i wypowiada się w wielu znaczących kwestiach, nie tylko dotyczących jej osoby. Zmieniło się również podejście mężczyźni w stosunku do płci przeciwnej, stali się bardziej wyrozumiali i tolerancyjni. Ale właśnie teraz coraz częściej mówi się o zjawisku przemocy w rodzinie.

Czy to oznacza, że zjawisko narasta?

Trudno to określić, gdyż nie jest możliwe dokładne zbadanie skali zjawiska. Ale z pewnością można powiedzieć, że zwiększyła się świadomość społeczeństwa, w tym ofiar przemocy oraz szansa na zmniejszenie skali zjawiska. Zwiększyła się również ilość instytucji niosących pomoc zarówno ofiarom przemocy jak i ich sprawcom. O zjawisku zaczyna się mówić w mediach. Ofiary przemocy nie są pozostawione same sobie.

Jakie są uwarunkowania zjawiska przemocy?

Najczęściej jest to alkoholizm w rodzinie, rzadziej wzorce wyniesione z domu, często jest to też frustracja i nerwy wynikające z codziennych problemów występujących w rodzinie, które coraz częściej są wynikiem braku czasu, spowodowanym zbyt długim czasem pracy jak również trudną sytuacją finansową.

Świat idzie do przodu i zjawisko przemocy wreszcie zaczęło być dostrzegane i potępiane. Ale czy wraz ze wzrostem świadomości społeczeństwa zjawisko przemocy zanikło. Nie. Tylko więcej zaczyna się o nim mówić, co z pewnością wpłynie na ujawnianie takich przypadków i ochronę ofiary. A jednocześnie jest to sygnał do podjęcia działań zapobiegających lub ograniczających występowanie tego niekorzystnego dla społeczeństwa i rodziny zjawiska.

Teraz może przejdźmy do kompetencji Zespołu Interdyscyplinarnego. Jakie są główne cele i zadania Zespołu?

Zadaniem zespołu jest integrowanie i koordynowanie działań podmiotów, których przedstawiciele wchodzi w skład Zespołu, (Policja, MOPS, kurator sądowy, pedagogy



szkolni, członkowie MGKRPA, Straż Miejska) oraz podejmowanie działań w środowisku zagrożonym lub dotkniętym przemocą w rodzinie i inicjowanie działań w stosunku do osób stosujących przemoc.

Przypuśćmy, że do Zespołu dociera informacja, że do szkoły przyszło dziecko z widocznymi śladami pobicia, co w takiej sytuacji robi Gminny Zespół Interdyscyplinarny?

Otóż pierwszą osobą, która takie zjawisko powinna zauważyć jest przede wszystkim kadra pedagogiczna szkoły, do której uczęszcza dziecko. I tak się dzieje. Mieliśmy takie przypadki, gdzie właśnie pedagogy pierwsi zareagowali natychmiast. Szkoła zakłada też tzw. Niebieską Kartę. Po otrzymaniu Niebieskiej Karty Przewodniczący Zespołu w ciągu 3 dni powołuje Grupę Roboczą, w skład której w zależności od sytuacji, wchodzi przedstawiciel Policji, szkoły, opieki społecznej oraz inne osoby w zależności od konkretnego przypadku. Często są to osoby, które dobrze znają środowisko rodzinne. Grupa Robocza opracowuje plan działań pomocowych w stosunku do ofiary przemocy, jak i sprawcy przemocy oraz wyznacza zadania dla poszczególnych członków Grupy. Członkowie Grupy spotykają się najczęściej 1 raz w miesiącu i analizują skuteczność podejmowanych działań w stosunku do konkretnej rodziny. Grupa kończy swoją pracę gdy ustanie zjawisko przemocy w danej rodzinie.

Co to jest Niebieska Karta?

Niebieska Karta jest to dokument, w którym zawarte są wszystkie informacje dotyczące rodzaju przemocy. Jest to dokument opracowany przez Komendę Główną Policji i Komendę Stołeczną Policji przy współpracy z Państwową Agencją Rozwiązywania Problemów Alkoholowych.

Niebieska Karta składa się z dwóch części: Karta A, w której dokumentuje się zgłoszoną sytuację i co zastano na miejscu, a także jakie działania podjęto. Karta B opisuje najważniejsze przestępstwa związane z przemocą domową oraz dane teled adresowe instytucji i organizacji pozarządowych, do których ofiara może się zwracać o pomoc.

Z jakimi rodzajami przemocy w rodzinie spotkał się Zespół w dotychczasowej działalności?

Zespół działa od połowy 2011 roku. Do dnia dzisiejszego podjęto działania w stosunku do 19 rodzin w których wystąpiło zjawisko przemocy w rodzinie, w tym aż 13 przypadków w roku 2013.

Najczęściej przyczyną występowania zjawiska jest nadużywanie przez sprawcę alkoholu i stosowanie przemocy w stanie po spożyciu alkoholu. Najczęstszą formą przemocy jest przemoc fizyczna, a sprawcami są mężczyźni.

Wśród tych 19 przypadków aż 6 przypadków dotyczyło przemocy w stosunku do dzieci.

Warto zaznaczyć, że do tej pory nie odnotowaliśmy

przemocy psychicznej i seksualnej. Być może taka przemoc ma miejsce, jednak z powodu wielu czynników, chociażby takich, jak wstydlivość wynikająca z wysokiego stopnia kontroli społecznej występującej w niewielkich skupiskach wiejskich i miejskich, nie jest zgłaszana.

Na początku jest diagnoza problemu. Na jakiej podstawie jest dokonywana?

Problem przemocy w rodzinie najczęściej występuje w rodzinach objętych pomocą społeczną, więc środowisko jest znane pracownikom MGOPS. Dużo informacji zawiera Niebieska Karta sporządzana przez osobę przyjmującą zgłoszenie od ofiary przemocy. Najczęściej osoby wchodzące w skład Grupy Roboczej to osoby znające rodzinę i to ułatwia diagnozę.

Na jaką pomoc może liczyć ofiara przemocy w rodzinie?

Ofiara przemocy otrzymuje w chwili zgłoszenia formularz B Niebieskiej Karty z informacją o możliwości pomocy oraz instytucjach, które takiej pomocy mogą udzielić. Ponadto może się zwrócić o pomoc do instytucji takich jak MGOPS, Policja, PCPR oraz Ośrodek Interwencji Kryzysowej w Lubaniu, Pogotowie. Jest też Ogólnopolski Telefon dla Ofiar Przemocy w Rodzinie. Wszystkie te informacje otrzymuje ofiara. Jednak ostateczna decyzja już zależy od ofiary przemocy.

A co w stosunku do sprawcy przemocy?

Sprawca przemocy również nie pozostaje pozostawiony „w spokoju”. Jeżeli jest to osoba nadużywająca alkoholu Zespół kieruje sprawę do MGKRPA (Miejsko Gminna Komisja Rozwiązywania Problemów Alkoholowych), która podejmuje dalsze działania wobec sprawcy (dobrowolne lub przymusowe leczenie). Sprawca może uzyskać również pomoc terapeutyczną w Punkcie Konsultacyjnym dla osób uzależnionych od alkoholu i narkotyków oraz dla osób doznających przemocy w rodzinie. Często bywa tak, że sprawca przemocy nie chce przyjść, do instytucji, która może udzielić mu pomocy. Oczywiście w przypadku dopuszczenia się czynu karalnego odrębne postępowanie prowadzi Policja.

Jak Pani sądzi, czy skala ukrytej, nieujawnionej przemocy w rodzinie jest znacząca?

Jak wynika z przedstawionej ilości przypadków skala zgłoszeń przypadków zjawiska wzrasta. Ale skala nieujawnionej przemocy w rodzinie z pewnością jest dużo większa niż liczba zgłoszonych przypadków. Analizowane dotychczas przypadki dotyczyły głównie przemocy fizycznej. Ale nie jest to jedyny rodzaj występującej przemocy. Nie znamy skali zjawiska, gdyż takie zjawisko jest to rzecz wstydliva, dziejąca się w przysłowiowych czterech ścianach domu rodzinnego i ofiara nie zawsze ma tyle odwagi by to ujawnić, prosić o pomoc. Dodam tylko, że niejednokrotnie status rodziny (niejednokrotnie wysoki) nie pozwala na ujawnianie takich faktów.

Kto i w jaki sposób powinien zareagować, gdy jest ofiarą przemocy lub posiada informacje o przemocy np. u sąsiadów?

Podjęcie decyzji o zgłoszeniu występowania zjawiska przemocy w rodzinie nie jest łatwe zarówno dla ofiary jak i świadków. W zależności od sytuacji taki przypadek może zgłosić każdy świadek na Policji, w MOPS, w szkole lub przedszkolu (jeżeli dotyczy dziecka). Natomiast uruchomienie stosownych działań w stosunku do ofiary przemocy podejmowane jest w porozumieniu z ofiarą przemocy. Często bywa tak, że pomimo tego, że jesteśmy świadkami przemocy w rodzinie, nie decydujemy się na zgłoszenie tego faktu. Wynika to stąd, że powszechnie istnieje przekonanie o tak zwanym „nie wtrącaniu się w cudze sprawy”. Warto tu zaznaczyć, iż pomimo takiego zgłoszenia z zewnątrz instytucje nie mogą zastosować pełnego działania bez zgody ofiary. Myślę, że warto tu wspomnieć o tym, iż system pomocy ofiarom przemocy w Polsce należałoby jeszcze usprawnić, chociażby w kwestii dotyczącej pomocy ofiarom przemocy, mam tu na myśli sytuację, w której sprawca przemocy i ofiara zamieszkują w tym samym miejscu. Obecnie istnieje tylko jedna placówka, w której można tymczasowo umieścić ofiarę przemocy, aby odizolować ją od patologicznego środowiska. Tą placówką, w której doraźnie możemy umieścić ofiarę przemocy jest dom Samotnej Matki, jednak warunki socjalne tej placówki nie są zbyt dobre, jak również czas pobytu jest ograniczony. Kolejną kwestią jest to, że zazwyczaj ofiara przemocy jest zmuszona na opuszczenie dotychczasowego miejsca zamieszkania, a nie sprawca. Ofiara opuszcza patologiczne środowisko tymczasowo i później częstokroć jest zmuszona wrócić do tego samego domu, w którym jest sprawca i właśnie te powroty są niezwykle trudne, znacznie trudniejsze od momentu odejścia, ponieważ następuje ponowne zderzenie z patologiczną sytuacją, od której wcześniej nastąpiła ucieczka. Myślę, że to należałoby usprawnić, aby pomóc ofiarom przemocy.

Na koniec przypomnijmy może dane teled adresowe Instytucji, do których można się zgłosić:

Siedziba Zespołu Interdyscyplinarnego: Miejsko - Gminny Ośrodek Pomocy Społecznej ul. Pocztowa 10, 59 - 820 Leśna, tel. 75 721 14 94

- Policja 997
- Pogotowie ratunkowe 999
- Telefon alarmowy 112
- Ogólnopolskie pogotowie dla ofiar przemocy 801 12 00 02 „Niebieska Linia”
- Policyjny Telefon Zaufania 800 12 02 26

Dziękuję za rozmowę

Rozmawiała Katarzyna Rybalko

Obowiązek rocznego przygotowania przedszkolnego oraz obowiązek szkolny

Wszystkie dzieci **5-letnie, a więc urodzone w 2009 r.** objęte są od 1 września 2014 r. obowiązkowym rocznym przygotowaniem przedszkolnym. Dzieci **6-letnie urodzone w drugiej połowie 2008 r.**, jeżeli nie rozpoczną nauki w szkole zobowiązane są także do kontynuacji obowiązkowego przygotowania przedszkolnego. Rodzice tych dzieci zobowiązani są do zapisania dziecka do przedszkola lub oddziału przedszkolnego przy szkole podstawowej. Na terenie Gminy Leśna rodzice mogą wybierać spośród siedmiu placówek

wychowania przedszkolnego.

1. Placówki wychowania przedszkolnego prowadzone przez Gminę Leśna:
 - Miejsko – Gminne Przedszkole w Leśnej
 - Przedszkole Gminne w Pobiednej wchodzące w skład Zespołu Szkolno – Przedszkolnego w Pobiednej
 - Oddział przedszkolny przy Szkole Podstawowej w Grabiszycach
2. Placówki wychowania przedszkolnego prowadzone przez podmioty inne niż

Gmina Leśna:

- Przedszkole „Leśne Elfiki” w Smolniku
- Przedszkole „Szyszkowa Polana” w Szyszkowej
- Przedszkole „Tęczowa Dolina” w Leśnej
- Oddział przedszkolny przy Szkole Podstawowej w Stankowicach.

Dzieci **6-letnie urodzone w drugiej połowie 2008 r.** obowiązek szkolny mają przesunięty o rok tj. do 1 września 2015 r. Na wniosek rodziców lub opiekunów

prawnych mogą jednak rozpocząć obowiązek szkolny ze swoimi rówieśnikami urodzonymi w I połowie 2008 roku. Należy pamiętać, że w kolejnym roku szkolnym (od 01 września 2015 r.) do klasy pierwszej pójść już wszystkie sześciolatki.

Dzieci **7-letnie urodzone w 2007 r. oraz dzieci 6-letnie urodzone w pierwszej połowie 2008 r.** objęte są obowiązkiem szkolnym. Rodzice zobowiązani są do zgłoszenia dziecka w szkole, w której obwodzie zamieszkują. RB

tekst sponsorowany

REKRUTACJA 2014/2015

PRZEDSZKOLE „SZYSZKOWA POLANA” W SZYSZKOWEJ



NASZE ATUTY:

- Atrakcyjne warunki finansowe (5 godzin dziennie bez opłat czesnego, również inne rabaty!)
- Współpraca z zagranicznymi przedszkolami, realizacja wspólnych projektów;
- Spokojna i bezpieczna okolica, sprzyjająca częstym spacerom;
- Plac zabaw wyposażony w certyfikowane urządzenia;
- Nowoczesne wyposażenie, przyjazne wnętrza, nowy sprzęt;
- Strona internetowa z aktualnymi filmami i zdjęciami;
- Smaczne i zdrowe posiłki spożywane na tradycyjnych talerzach (nie używamy plastikowych sztućców ani talerzy);
- Bezpieczne warunki - budynek spełnia wszelkie normy ppoż i sanitarne;
- Dbłość o rodzinną i przyjazną atmosferę.

Przyjmujemy dzieci od 2,5 roku do 6 lat
Zapraszamy do odwiedzin wraz z dzieckiem

ZAPISY JUŻ TRWAJĄ

www.szyszkowapolana.pl

tel. 606 494 216

Przedszkole „Szyszkowa Polana” w Szyszkowej
Szyszkowa 64, 59-820 Leśna

OFERUJEMY:

- Zajęcia dydaktyczne prowadzone ciekawymi i atrakcyjnymi metodami;
- Naukę języka obcego;
- Opiekę psychologiczną;
- Opiekę logopedyczną;
- Zajęcia z wykorzystaniem tablicy interaktywnej;
- Zajęcia plastyczne, umuzykalniające, taneczne, gimnastyczne;
- Zajęcia na świeżym powietrzu, wycieczki edukacyjne i spacer;
- Szkolenia dla rodziców (pomoc w radzeniu sobie w różnych sytuacjach wychowawczych).



Szyszkowa Polana



Ośrodek Pomocy Społecznej w Leśnej rozpoczyna siódmą edycję projektu unijnego

Miejsko – Gminny Ośrodek Pomocy Społecznej w Leśnej rozpoczyna tegoroczną realizację projektu unijnego w ramach Programu Operacyjnego Kapitał Ludzki pod nazwą „Więcej z siebie dla innych – inicjatywa na rzecz integracji społeczno – zawodowej osób gminy Leśna”.

Celem głównym projektu jest wypracowanie i realizowanie form aktywnej integracji zmierzające do odzyskania przez 7 kobiet i 2 mężczyzn (w tym dwóch osób niepełnosprawnych) większego poczucia własnej wartości, wiary we własne siły, wykształcenie umiejętności pozwalających na pełnienie ról społecznych i opiekuńczo-wychowawczych, nabywanie umiejętności zawodowych, motywowanie do podnoszenia kwalifikacji zawodowych.

Zakłada się, że poprzez realizację projektu nastąpi: poprawa dostępu do rynku pracy osób zagrożonych wykluczeniem społecznym, ograniczenia skutków bezrobocia, przeciwdziałanie stereotypowemu podejściu do roli kobiety i mężczyzny, przygotowanie osób zagrożonych wykluczeniem społecznym do wejścia lub powrotu na rynek pracy, kształtowanie poczucia odpowiedzialności i obywatelstwa.

Rekrutację uczestników przeprowadzili pracownicy socjalni ośrodka pomocy społecznej. Wyłonione osoby podpisały kontrakt socjalny. W ramach kontraktu zrealizowane będą instrumenty aktywnej integracji, takie jak: kurs prawa jazdy, kurs w zawodzie kucharza, szkolenie z zakresu obsługi kasy fiskalnej. Wszyscy uczestnicy odbędą także terapię psychologiczną indywidualną oraz treningi kompetencji i umiejętności społecznych. W ramach projektu unijnego został zatrudniony dodatkowy pracownik socjalny, który będzie realizował prace socjalną wzmacniając klientów objętych projektem w odzyskaniu zdolności życia w społeczeństwie i pełnienia ról społecznych i zawodowych.

Rekrutacja do Przedszkola „Szyszkowa Polana” już rozpoczęta

Wywiad z Agatą Markiewicz
– dyrektorem Przedszkola
„Szyszkowa Polana” w Szyszkowej

- Przedszkole w Szyszkowej rozpoczęło właśnie rekrutację na rok 2014/2015. Co znajdzie się w ofercie?

- Priorytetem dla nas jest stworzenie warunków do jak najpełniejszego rozwoju dzieci. W związku z tym zapewnimy dzieciom nie tylko realizację zajęć w ramach podstawy programowej, czyli takich, jakie realizują wszystkie przedszkola (na przykład plastyczne, taneczne, muzyczne, ogólnorozwojowe, ruchowe). W naszym Przedszkolu wszystkie dzieci objęte będą ponadto zarówno opieką psychologiczną, jak i logopedyczną. Na wsparcie będą mogli liczyć również rodzice – specjalnie dla nich organizowane są konsultacje i szkolenia dotyczące rozwiązywania dylematów i trudności wychowawczych. Atutem naszego Przedszkola jest również otwarcie na świat – realizujemy projekty międzynarodowej współpracy z innymi przedszkolami, a dzieci uczymy języków obcych.

- Oferta brzmi atrakcyjnie, ale Przedszkole znajduje się na wsi, dla niektórych rodziców może być to wadą placówki...

- To prawda, że lokalizacja Przedszkola w Szyszkowej, dla osób zamieszkałych poza najbliższą okolicą, powoduje konieczność dowozu. Jednakże dla rodziców naszych podopiecznych nie stanowi to przeszkody, o czym może świadczyć fakt, że pod względem liczby dzieci już obecnie jesteśmy największym przedszkolem niepublicznym

na terenie gminy Leśna. Część rodziców dowozi dzieci samochodami, rowerami, dzieci korzystają również z przewozów autobusowych. Warto pamiętać, że odległość od miast nie jest duża - około 8 km od Lubania i 3 km od Leśnej.

Moim zdaniem jednak lokalizacja na wsi ma więcej zalet niż wad. Przede wszystkim dzieci przebywają w bezpiecznej okolicy, w otoczeniu zieleni, niedaleko parku, lasu,



łąk. Sprzyja to organizowaniu spacerów i wycieczek edukacyjnych na łono natury. Lokalizacja w żaden sposób nie utrudnia też kontaktu z życiem kulturalnym – do Przedszkola już kilkakrotnie przyjeżdżali aktorzy i inni zaproszeni goście, dzieci również jeździły autokarem na spektakle, czy wycieczki do miasta. Duże znaczenie mają też międzynarodowe kontakty z innymi przedszkolami, dzięki którym dzieci „otwierają się” na świat i inne kultury.

- Czym Przedszkole się wyróżnia, co jest atutem „Szyszkowej Polany”?

- Najbardziej cieszę się moimi osiągnięciami z obszaru dydaktyczno-wychowawczego. Nasze nauczycielki to osoby pełne zaangażowania, kreatywne, a jednocześnie ciepłe i opiekuńcze w stosunku do dzieci.

Wkładają wiele pracy i wysiłku w swoją pracę, a efekty mogą obserwować najbliżsi podczas rodzinnych uroczystości w Przedszkolu, a także na filmach, które są nagrywane i udostępniane rodzicom. Dzieci poznają liczne piosenki, wierszyki, zabawy, dowiadują się wielu ciekawych rzeczy – wszystko w atmosferze zabawy, bez zbędnej rywalizacji. Ponadto poznają nowoczesne technologie – w zajęciach wykorzystywana jest np. tablica interaktywna. Staramy się również umuzykalniać dzieci z wykorzystaniem „żywych” instrumentów – dzieci śpiewają do dźwięków gitary, czy elektronicznego pianina.

Naszą mocną stroną są również warunki panujące w Przedszkolu. Dysponujemy m.in. dwoma przestronnymi salami do zajęć, salą do zajęć indywidualnych, łazienkami z sanitariatami dostosowanymi do wzrostu dzieci. Całe wyposażenie jest nowe, budynek gruntownie przebudowany, dostosowany do potrzeb dzieci i spełniający wszelkie normy pożo i sanitarne.

- Czy dzieci spędzają czas również na świeżym powietrzu?

- Oczywiście! Zgodnie z obowiązującymi przepisami dzieci powinny spędzać na dworze co najmniej jedną piątą czasu, a młodsze jeszcze więcej. Ma to duże znaczenie dla prawidłowego rozwoju, a przebywając na świeżym powietrzu na wsi, z dala od spalin – dzieci korzystają podwójnie. W naszym Przedszkolu dzieci wychodzą na dwór tak często, jak tylko pozwalają na to warunki atmosferyczne. Dysponujemy obszernym i ogrodzonym terenem zewnętrznym, na którym znajduje się certyfikowany plac zabaw ze zjeżdżalnią, piaskownicą i innymi elementami. Ponadto

przygotowaliśmy niewielką górkę, z której dzieci mogą zimą zjeżdżać na sankach, o ile tylko dopisze śnieg. Niestety do tej pory pogoda nie pozwoliła dzieciom na zbyt częste z niej korzystanie. Dzieci chodzą również na spacer.

- Jak wyglądają posiłki w Przedszkolu?

- Posiłki dostarczane są przez restaurację, świadcząca usługi cateringowe. Dzięki temu jedzenie jest nie tylko zdrowe, ale też smaczne i urozmaicone, ponieważ nad ich przygotowaniem czuwają doświadczeni i profesjonalni kucharze. Posiłki są przywożone do nas ciepłe w termosach, a następnie podawane dzieciom. Nie używamy plastikowych sztućców, czy styropianowych tacek. Dzieci jedzą tradycyjnymi sztućcami, których rozmiar jest dodatkowo dostosowany do ich małych rączek. Używamy też tradycyjnych talerzy. Naczynia i sztućce są myte i wyparzone po każdym posiłku przy użyciu profesjonalnego sprzętu gastronomicznego. W tym celu utworzone zostało odpowiednie zaplecze kuchenne wyposażone w zmywarki, wyparacz, lodówki itp.

- Czy objęcie dziecka opieką w Przedszkolu wiąże się z wysokimi opłatami?

- Myślę, że warunki finansowe, jakie proponujemy są bardzo atrakcyjne. Na przykład w roku 2014/2015 pobyt dzieci do 5 godzin dziennie nie wymaga żadnych opłat czesnego, jedynie poniesienie kosztu wyżywienia. Przygotowaliśmy również atrakcyjne rabaty dla dzieci kontynuujących naukę (również tych, które zapiszą się teraz - w trakcie roku przedszkolnego i będą kontynuować edukację w roku 2014/2015), rodzeństw, czy dzieci niepełnosprawnych. Szczegółowe informacje można uzyskać pod numerem telefonu 606 280 316.

Zachęcam i zapraszam również wszystkich zainteresowanych do obejrzenia Przedszkola – bez żadnych zobowiązań. Można to zrobić każdego dnia, po wcześniejszym kontakcie telefonicznym.

Tekst sponsorowany

Pierwsi absolwenci Policealnego Studium BHP w Leśnej

W styczniu b.r. pierwsi absolwenci ukończyli Policealne Studium BHP w Zespole Szkół Atheneum w Leśnej. 80% spośród nich ma już za sobą egzamin zewnętrzny potwierdzający kwalifikację zawodową. Nauka w Studium trwała 3 semestry, a program kształcenia obejmował treści m.in. z zakresu bezpieczeństwa i higieny pracy, ochrony środowiska, podstaw organizowania oraz przeprowadzania szkoleń. Tegorocznymi absolwenci podczas nauki wyróżniali się obowiązkowością, systematycznością,

dużym zaangażowaniem, co potwierdzają wyniki klasyfikacji. Średnia ocena absolwentów, to 4,4, a ponad 70% Słuchaczy ukończyło szkołę z wynikiem wyższym niż dobry. Z wyróżnieniem Szkołę ukończyły: Anna Hałas, Justyna Cisek, Marta Korzeniowska, Anna Butrym, Edyta Rusinek. Wszystkim Paniom serdecznie gratulujemy i takich wyników życzymy kolejnym absolwentom.

ES

Nauczyciele w Gminie Leśna osiągnęli średnie wynagrodzenia

Zgodnie z przepisami ustawy Karta Nauczyciela samorządy od 2009 r. - rokrocznie dokonują analizy poniesionych wydatków na wynagrodzenia nauczycieli w poszczególnych grupach awansu zawodowego. Jeżeli dana grupa awansu zawodowego nie osiągnęła średniej, to należący do niej nauczyciele otrzymują jednorazowy dodatek uzupełniający, który wypłacany jest w terminie do końca stycznia za rok poprzedni.

Gmina Leśna przeprowadziła analizę poniesionych wydatków na wynagrodzenia za 2013 rok dla nauczycieli, z której wynika, że średnie płace nauczycieli w Gminie Leśna w ubiegłym roku zostały osiągnięte.

Wiele czynników, m.in. zatrudnienie w niepełnym wymiarze, zwolnienia

lekarskie lub brak wykształcenia magisterskiego powodują, że nauczyciele nie mogą osiągnąć tzw. średniego wynagrodzenia. Ustawa Karta Nauczyciela nakazuje, by w takim wypadku organ prowadzący wypłacił nauczycielom jednorazowe wyrównanie, które ma być różnicą pomiędzy średnim wynagrodzeniem, a rzeczywistą pensją nauczyciela.

Wniosek jest jeden, aby nie płacić na początku roku wyrównań, trzeba odpowiednio wynagradzać nauczycieli przez cały rok, co wiąże się nie tylko z odpowiednią strukturą zatrudnienia, ale i z liczbą przydzielanych godzin ponadwymiarowych.

RB

Karnawałowe rytmy w przedszkolach

Miejsko-Gminne Przedszkole w Leśnej



Przedszkole „Tęczowa Dolina”



Przedszkole „Szyszkowa Polana”



Przedszkole w Pobiednej



Przedszkole „Leśne Elfiki”



Zgodnie z tradycją, okres karnawału jest czasem zabaw tanecznych, balów kostiumowych i parad. Przedszkolaki z Gminy Leśna również cieszyły się tym wspaniałym czasem. Oto jak bawiono się na balach karnawałowych.

Miejsko-Gminne Przedszkole w Leśnej

13 lutego 2014 roku już od rana w salach przedszkola pojawiali się bohaterowie z różnych bajek. Można było spotkać wróżki, królewny, księżniczki, motylki, rycerzy, piratów, Spidermana, Batmana, a nawet Ducha. Każde z dzieci wyglądało wyjątkowo. Dzieci świetnie się bawiły, uczestnicząc w zabawie wspólnie ze swoimi paniami. W trakcie trwania balu pojawili się również rodzice naszych milusińskich, którzy również uczestniczyli w zabawie.

Przedszkole „Tęczowa Dolina”

W „Tęczowej Dolinie” bal karnawałowy odbył się 14 lutego. Przedszkolaki pięknie przebrały się w różnorodne stroje. Na przedszkolnym balu znalazły się więc: królewny, wróżki, biedronki, rycerze, czarodzieje, piraci i wiele innych bajkowych postaci. Kiedy pojawiły się rytmy wesołej muzyki, to wszystkie dzieci z wielką ochotą rozpoczęły pąsy i tańce-łamańce. Wszyscy świetnie się bawili biorąc udział w tańcach, konkursach i przeróżnych zabawach. Chwilę odpoczynku od karnawałowych wrażeń zapewnił słodki poczęstunek przygotowany przez Panią Dyrektora z okazji Walentynek. Torcik w kształcie serca był pyszny! Jednym słowem zabawa była na 102!!!

Przedszkole „Szyszkowa Polana”

W piątek 14.02.2014 r. w Przedszkolu „Szyszkowa Polana” w Szyszkowej odbył się Bal Karnawałowy. Dzieci, w przepięknych i pomysłowych strojach, tańczyły przy dźwiękach muzyki i brały udział w licznych zabawach i konkursach. Różnorodność postaci, za które przebrane zostały Przedszkolaki, a także wspaniała atmosfera sprawiły, że dzieci bawiły się znakomicie. Dzień ten z pewnością na długo pozostanie w ich pamięci.

Przedszkole w Pobiednej

Przedszkolaki bawiły się na balu karnawałowym, który w piątek, 14 lutego, przygotowali dla nich pracownicy przedszkola. Nie zabrakło również konkursów, w których bardzo chętnie wszyscy uczestniczyli. Gdy tancerze poczuli się bardzo zmęczeni ogłoszono przerwę na przekąski w postaci uwielbianych przez dzieci łąkoci. Na twarzach małych tancerów i tancerek malował się uśmiech, który nie zniknął, mimo chwilowego zmęczenia. Było bardzo radośnie, kolorowo i zabawnie.

Przedszkole „Leśne Elfiki”

14 lutego Przedszkole Leśne Elfiki opanowały na kilka godzin niezliczone księżniczki i motylki oraz towarzyszący im piraci, kowboj, król, biedronka, tygrys, kotek, Zorro oraz Superman ze Spidermanem. Przebrane przedszkolaki już od rana bawiły się na balu karnawałowym, który przygotowały dla nich, również przebrane wychowawczynie. Na bal zostali zaproszeni specjaliści goście: Laleczki, Myszka Minnie i Spiderman, którzy przygotowali niesamowite atrakcje. Nie zabrakło przeróżnych zabaw i konkursów, w których bardzo chętnie wszyscy uczestniczyli. Były także zwierzątka z baloników dla każdego maluszka, malowanie buziek i największa atrakcja: wielkie bańki mydlane, które mogło zrobić każde dziecko. Gdy przedszkolaki poczuły się bardzo zmęczone, Lale ogłosiły przerwę na słodki poczęstunek.

Kolejny bal karnawałowy już za rok....

Ferie w szkołach

Ferie zimowe 2013/2014 r. to okazja do zasłużonego odpoczynku dla uczniów, ale również możliwość ciekawego i aktywnego spędzania wolnego czasu. Każda ze szkół przygotowała dla uczniów ciekawe propozycje na ten czas.

Dzieci z młodszych klas szkół w Smolniku i Stankowicach wzięły udział w zajęciach integracyjnych. Uczniowie najpierw spotkali się w Stankowicach, a następnie w Smolniku. Spędzone wspólnie chwile dały uczniom możliwość integracji z dziećmi

tworzenie scenek domowych i „wchodzenie w rolę”. Przydział ról, wybór kostiumów, ćwiczenie układów i ruchu scenicznego - to było to, na co już bardzo niecierpliwie czekali młodzi aktorzy.

Opiekunki i rodzice dzieci gorąco dziękują Dyrekcji Domu Kultury w Leśnej – p. Joannie Pietras za udostępnienie sceny oraz za ogromną życzliwość i wsparcie wszystkich działań scenicznych naszych uczniów.

W Szkole Podstawowej w Stankowicach zajęcia odbywały się pod hasłem „Wyłącz telewizor, wyłącz komputer, wybierz, co Cię interesuje - zaplanuj własne ferie zimowe”. Były m.in. ogniska z pieczonymi kiełbaskami, wizyta w stadninie koni i gospodarstwie agroturystycznym u Państwa Chyłków oraz wycieczka do Zgorzelca.

Pozostałe placówki oświatowe także przy-



gotowały atrakcyjną ofertę spędzenia czasu wolnego dla swoich uczniów. Były zajęcia sportowe, wycieczki, zajęcia w kołach zainteresowań i wiele innych ciekawych form. Mimo, że ferie były „zimowe” tylko z nazwy, to jednak pomysłowość i zaangażowanie dyrektorów placówek i nauczycieli zrekompensowały uczniom brak zimowej aury.

Natomiast dzieci z kółek teatralnych -

uczniowie klas starszych

IV- VI, miały okazję przez 4 dni ferii doskonalić swój warsztat aktorski na deskach sceny w Domu Kultury w Leśnej. Grupa ok. 20 młodych aktorów przez 3 godziny dziennie spotykała się na zajęciach prowadzonych przez opiekunki – p. Dorotę Kusibab i p. Małgorzatę Michalik. Celem spotkań była integracja grupy o dosyć dużej rozpiętości wiekowej, poprzez gry i zabawy z wykorzystaniem swobodnej ekspresji dziecka,



Miejsko-Gminne Przedszkole w Leśnej zaprasza wszystkich chętnych Rodziców do zapisywania swoich pociech do naszego przedszkola

Oferujemy ciekawe zajęcia, wysoko wykwalifikowaną kadrę pedagogiczną, miłą obsługę i smaczne domowe wyżywienie. Dodatkowym atutem naszej placówki jest piękne położenie w „zabytkowym parku” wśród zieleni. Wszystkie dzieci objęte są szczególną troską i opieką.

W organizacji procesu edukacyjnego m.in.:

- preferujemy twórcze metody pracy sprzyjające aktywnemu myśleniu i działaniu dziecka
- poznajemy potrzeby i aspiracje edukacyjne dzieci
- rozbudzamy zainteresowania otaczającym światem przyrodniczym, kulturowym i społecznym
- indywidualizujemy pracę z dziećmi, uwzględniając ich zainteresowania, zdolności i potrzeby, dzięki temu umożliwiamy każdemu dziecku

osiągnięcie sukcesu.

Absolwenci naszego przedszkola:

- potrafią szanować siebie, są wrażliwi na potrzeby innych
- rozróżniają podstawowe wartości
- są dobrze przygotowani do następnego etapu edukacji.

Miejsko-Gminne Przedszkole w Leśnej jest placówką nastawioną na szeroko rozumiany rozwój dziecka. Każdemu stwarzamy szansę na miarę jego możliwości. Dążymy do tego, aby nasi wychowankowie osiągnęli gotowość szkolną i odnosili sukcesy w szkole.

Promujemy naszą działalność w prasie i stronie internetowej: www.przedszkolelesna.ugu.pl lub www.lesna.pl

Zapraszamy do naszej placówki!!!!

Alicja Szczęśna

Kurs Angielski123.pl w Bibliotece Publicznej w Leśnej

Biblioteka Publiczna w Leśnej zaprasza osoby dorosłe na bezpłatny komputerowy kurs języka angielskiego. Kurs skierowany jest do osób, które dopiero zaczynają przygodę z językiem angielskim lub znają jego podstawy. Komputer w Bibliotece z dostępem do Internetu, mikrofon i słuchawki to wszystko, co jest potrzebne.

Kurs składa się z 4 poziomów, podzielonych na 22 lekcje. Zawiera ponad tysiąc interaktywnych ćwiczeń (dialogi, fotokolekcje, gry). Uczestnik może sam monitorować swoje postępy w nauce, ponieważ system weryfikuje poprawność ich wykonania. Kurs jest tak opracowany, aby uczestnik nauczył się myśleć po angielsku. Przy systematycznej nauce dwa razy w tygodniu kurs można ukończyć w 1 rok.

Kurs polecany jest szczególnie tym, kto ma rodzinę za granicą, planuje wyjazd za granicę np. na urlop lub chce zmienić pracę i podnieść swoje kwalifikacje zawodowe.

Biblioteka Publiczna w Leśnej otrzymała bezpłatnie dostęp do kursu dzięki udziałowi w projekcie „Angielski123 w bibliotece”, prowadzonego przez firmę Funmedia, we współpracy z Fundacją Rozwoju Społeczeństwa Informacyjnego. Funmedia bezpłatnie udostępniła Bibliotece również kurs języka angielskiego dla dzieci Funenglish.pl.

Zapraszamy do Biblioteki Publicznej w Leśnej:
ul. Poczтовая 10
tel. 75 72 11 332
biblioteka.lesna@op.pl

ANGIELSKI 1 2 3

Zasady naboru do przedszkoli publicznych

Wychowaniem przedszkolnym objęte są dzieci w wieku od 3 do 6 lat. W sytuacji gdy liczba podań będzie mniejsza niż liczba miejsc w przedszkolu, przyjęte zostaną wszystkie zgłoszone dzieci, jeżeli natomiast liczba kandydatów zainteresowanych opieką przedszkolną przewyższy liczbę miejsc w danym przedszkolu, zostanie przeprowadzona rekrutacja.

Na wolne miejsca w przedszkolach przyjmowane są dzieci **zamieszkałe na terenie gminy Leśna**. Na pierwszym etapie rekrutacji brane są pod uwagę kryteria ustawowe:

- 1) wielodzietność rodziny kandydata
- 2) niepełnosprawność kandydata
- 3) niepełnosprawność jednego z rodziców kandydata
- 4) niepełnosprawność obojga rodziców kandydata
- 5) niepełnosprawność rodzeństwa kandydata
- 6) samotne wychowywanie kandydata w rodzinie
- 7) objęcie kandydata pieczęcią zastępczą

Za spełnienie każdego z wyżej wymienionych kryterium przyznawany 1 punkt.

Jeżeli po zastosowaniu kryteriów ustawowych liczba kandydatów do danego przedszkola przekracza liczbę miejsc, przeprowadza się drugi etap rekrutacji, podczas którego stosowane są kryteria dodatkowe:

- 1) aktywność zawodowa rodzica 1 pkt,

- 2) aktywność zawodowa obojga rodziców 2 pkt
- 3) uczęszczanie starszego rodzeństwa do danego przedszkola lub szkoły 1 pkt.

Przy rekrutacji nie jest brana pod uwagę kolejność zgłoszeń.

Dzieci 5 i 6 letnie spełniające roczne obowiązkowe przygotowanie przedszkolne (tj. urodzone między 1.07.2008 r. a 31.12.2009 r.) zamieszkałe na terenie Gminy Leśna nie podlegają rekrutacji i przyjmowane są w pierwszej kolejności, po złożeniu stosownego wniosku.

Dzieci kontynuujące wychowanie przedszkolne w dotychczasowym przedszkolu nie biorą udziału w rekrutacji – rodzice składają deklarację dot. dalszego uczęszczania dziecka do przedszkola. Rodzice muszą natomiast pamiętać o podpisaniu umowy na kolejny rok szkolny.

Rodzice mogą oczywiście zapisać dziecko do innego przedszkola niż to, do którego dziecko dotychczas uczęszczało.

Dzieci urodzone w 2012 r., które ukończą 2 lata i 6 miesięcy mogą być przyjmowane do przedszkola publicznego wyłącznie w ramach wolnych miejsc, po zakończeniu procesu rekrutacji.

Druki wniosków dotyczących zapisu dzieci do przedszkoli można pobrać bezpośrednio w przedszkolu. Szczegółowych informacji udzielają dyrektorzy jednostek oświatowych.

RB

Najlepsi uczniowie Gimnazjum w Leśnej

W ostatnim dniu zajęć przed feriami zimowymi Rada Pedagogiczna Gimnazjum w Leśnej zatwierdziła wyniki klasyfikacji śródrocznej i dokonała podsumowania rezultatów pracy uczniów w pierwszym półroczu roku szkolnego 2013/2014. Średnia uzyskanych ocen wynosi 3,38 i jest o 0,06 wyższa od średniej wyliczonej na półrocze poprzedniego roku. Na wzrost tej miary statystycznej zapracowali głównie uczniowie klas pierwszych i trzecich. Nie

zmienił się odsetek uczniów z ocenami niedostatecznymi, w obu porównywanych okresach wynosi 28%. Z zachowania ustalono mniej ocen wzorowych i bardzo dobrych, więcej dobrych i poprawnych, zmniejszył się również odsetek ocen nieodpowiednich i nagannych w stosunku do poprzedniego roku szkolnego.

Najlepsze wyniki w nauczaniu i wychowaniu uzyskali:

Najlepsi uczniowie w szkole:

Lp.	Nazwisko	Imię	Klasa	Ocena z zachowania	Średnia ocen
1.	Flaszyńska	Julia	IID	wzorowe	5,75
2.	Durowicz	Marcin	IIIB	wzorowe	5,33

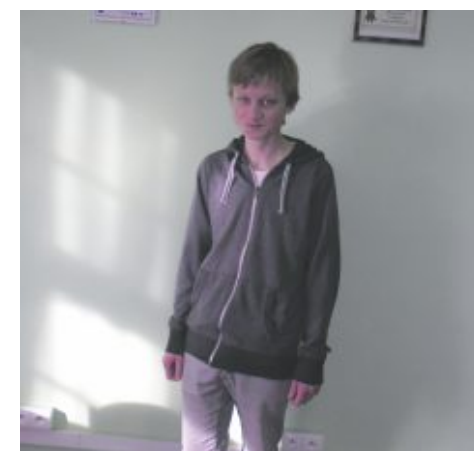
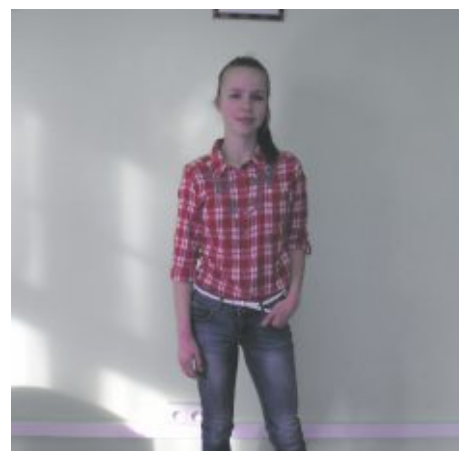

Bardzo dobrzy uczniowie naszej szkoły i ich noty:

Lp.	Nazwisko	Imię	Klasa	Ocena z zachowania	Średnia ocen
1.	Klimowicz	Małgorzata	IA	wzorowe	5,00
2.	Osajdzińska	Adela	IA	wzorowe	5,15
3.	Giedrys	Aleksandra	IC	wzorowe	5,15
4.	Roob	Paulina	IIA	wzorowe	5,00
5.	Krzyśków	Radosław	IIB	wzorowe	5,13
6.	Kirkowski	Filip	IIC	wzorowe	5,06
7.	Kuzia	Krzysztof	IIC	wzorowe	5,00
8.	Wolska	Zuzanna	IIC	wzorowe	5,00
9.	Jabłońska	Sara	IID	wzorowe	5,19
10.	Ostrowska	Karolina	IIIA	wzorowe	5,20
11.	Sienkiewicz	Aleksandra	IIIB	wzorowe	5,27



Ferie zimowe 2014

Ferie zimowe dla dzieci, które odbyły się w Ośrodku Kultury i Sportu w Leśnej, upłynęły pod hasłem „Nie jestem sam, dobrze wybieram”. Przez dwa tygodnie od poniedziałku do piątku odbywały się różnorodne zajęcia: był czas na świetną zabawę karnawałową, zajęcia w bibliotece, plastyczne, teatralne, warsztaty decoupage, gry planszowe, a także zajęcia sportowo-rekreacyjne na „Orliku”. Z cyklu zajęć skorzystało 20 dzieci w wieku 7-12 lat. Podczas zajęć plastycznych dzieci rozwijały swój potencjał twórczy oraz talenty i predyspozycje manualne za pomocą różnych technik. Technika ołówkową stworzyły projekt pałacu Królowej Śniegu, a następnie z kartonów i kolorowej bibuły zbudowały ten baśniowy pałac w pełnej jego krasie. Następnym twórczym elementem było własnoręczne wykonanie masek, kotylionów karnawałowych, które były dekoracją dzieci podczas balu w pałacu Królowej Śniegu. Inną techniką za pomocą farb witrażowych dzieci wykonały fantazyjne wzory oraz motywy na okna, pobudzając przy tym swoją fantazję i wyobraźnię, a w rezultacie dekorując tymi arcydziełami swoje domowe okna.

W trakcie ferii odbyły się profesjonalne warsztaty decoupage, podczas których dzieci nauczyły się metody pięknego zdobienia przedmiotów za pomocą serwetek. Zwieńczeniem warsztatów było wykonanie tą techniką przybornika, który można było zabrać do domu.

Ponadto odbyły się dwa spotkania dzieci

z książką w Bibliotece Publicznej w Leśnej, podczas których panie bibliotekarki wyjaśniły jak należy korzystać z księgozbioru bibliotecznego i jak szanować książkę. Każde dziecko wykonało zakładkę do książki umieszczając na niej ilustrację z uprzednio przeczytanej głośno bajki pt. „Dwunastu braci”.

W czasie zajęć feryjnych wykorzystano również liczne metody aktywizujące takie jak: śpiew, burza mózgów, taniec, teatr. Zabawa w teatr wprowadziła dzieci w rozległy obszar wyobraźni i aktorskich przeżyć. Po amatorskim przedstawieniu dzieci obejrzały profesjonalny spektakl klauna: „RUFIRAFI”, który poprzez swoje przedstawienie pt. „Negatywny wpływ alkoholu na Twój mózg” ukazał, co człowiek uzależniony ma w głowie, o czym myśli. Aby ominąć pokusy sięgania po różne używki, klaun wprowadził dzieci w świat cyrku, żonglerki, magii zapraszając do wspólnych działań na scenie. Obok profilaktycznej części spektaklu był czas na balonowe „cudaki” oraz na olbrzymie mydlane bańki, w których „zamykał” tylko odważne dzieci. Spektakl zachęcił dzieci do emocjonalnego otwarcia się oraz spontaniczności.

Wielkim powodzeniem cieszyły się zabawy sportowo-rekreacyjne przeprowadzone pod czujnym okiem animatora kompleksu boisk „Orlik”, przy pięknej słonecznej pogodzie. Wyścigi rzędów, zabawy z piłką oraz rakieta do tenisa ziemnego wyzwoływały wśród dzieci adrenalinę do walki sportowej. Na koniec

rywalizacji dzieci otrzymały drobne upominki.

W ramach profilaktyki druhowie z Ochotniczej Straży Pożarnej w Leśnej spotkali się z dziećmi i omówili zasady bezpiecznego zachowania w domu, szkole, a także postępowania w przypadku powstania pożaru lub innego zdarzenia oraz sposobu powiadamiania służb ratowniczych. Strażacy - wykwalifikowani ratownicy medyczni zaprezentowali sposoby udzielania pierwszej pomocy w przypadku powstania różnych urazów u osób poszkodowanych. Następnie dzieci prezentowały w praktyce sposoby wcześniej omówionych działań oraz zapoznały się ze sprzętem, jakim dysponuje OSP w Leśnej.

Podczas ferii odwiedził dzieci Policjant z Komisariatu Policji w Leśnej, który przeprowadził pogadankę na temat poruszania się po drogach, zachowania bezpieczeństwa w kontaktach z nieznanymi osobami oraz opowiedział, na czym polega cyberprzemoc. Profilaktycznie uświadomił o prawnych skutkach zażywania różnych używek.

Tegoroczne ferie zimowe - chociaż bez śniegu i zimowej aury - przebiegły w sposób atrakcyjny, bezpieczny a przede wszystkim aktywny i bez nudy.

Zajęcia zrealizowane zostały ze środków Miejsko-Gminnej Komisji Rozwiązywania Problemów Alkoholowych w Leśnej oraz Ośrodka Kultury i Sportu w Leśnej.

Urszula Tylka, Ilona Rokosz

Kącik czytelnika

„Dolina Lagun” autorstwa Patricii Shaw to fascynująca powieść historyczno - przygodowa. Autorka powieści ukazuje pierwszych osadników Australii. Są to skazańcy transportowani z Anglii do kolonii karnych na Antypodach. Jak ułoży się życie pasażerów żaglowca „Emma Jane”? Jakie trudności będą musieli pokonywać w nowym, nieznanym kraju? Czy wszyscy ułożą sobie życie według własnych planów i wyobraźni. Na te i inne pytania znajdzie czytelnik odpowiedź po przeczytaniu książki. Zachęcam również do przeczytania innych książek Patricii Shaw „Poszukiwacze marzeń” i „Dolina Orchidei”.

BK

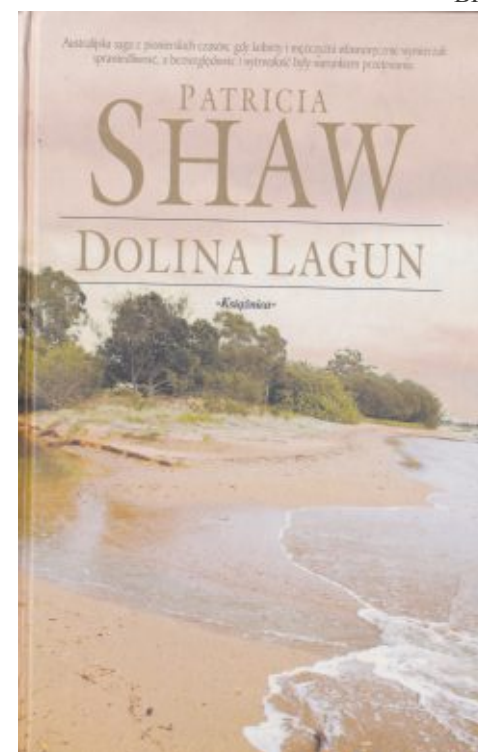

Kiermasz Wielkanocny w Ośrodku Kultury w Leśnej

W związku z planowaną organizacją Kiermaszu Wielkanocnego w Ośrodku Kultury i Sportu w Leśnej w dniu 5 kwietnia 2014 (sobota) już dziś pragniemy zaprosić Mieszkańców Leśnej do czynnego udziału w przedsięwzięciu. W tym dniu na każdego czekać będą liczne atrakcje w postaci występów dzieci i młodzieży na scenie sali widowiskowej w OKiS. Zachęcamy do odwiedzenia w holu stoisk z pięknymi ozdobami, dekoracjami świątecznymi oraz kącika gastronomicznego z potrawami i wypiekami wielkanocnymi. (Anna Zawisza-Paliwoda)

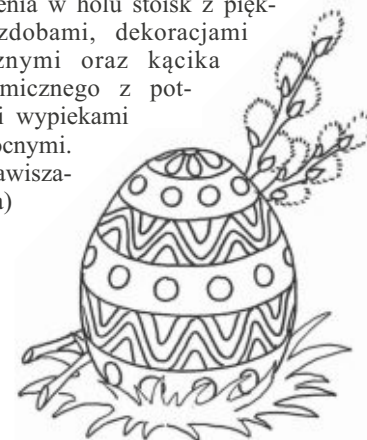

Zebranie PZW w Leśnej

Leśniańskie Koło Polskiego Związku Wędkarskiego odbyło zebranie sprawozdawcze.

W zebraniu udział wzięło 44 członków koła oraz zaproszeni goście, **Burmistrz Leśnej Jan Surowiec, Dyrektor Biura Zarządu Okręgu Józef Goszczycki oraz Prezes Koła PZW Lubań Miasto Janusz Pernej.**

Prezes Koła Kazimierz Kwitowski omówił realizację zadań w 2013 r. Koło liczy obecnie 336 osób i odnotowało wzrost członków w porównaniu do ubiegłego roku. Członkowie Koła, którzy brali udział w akcji sprzątnięcia brzegów jeziora otrzymali dyplomy z podziękowaniami. Podziękowanie otrzymał także Waldemar Kleszcz za bezpłatne udostępnienie działki, na której znajduje się tzw. „rybacówka”. Burmistrz Leśnej Jan Surowiec przedstawił możliwości skorzystania przez Koło ze środków unijnych i zapewnił wsparcie Urzędu Miejskiego w Leśnej w tej sprawie.

Prezes Koła PZW Lubań Janusz Pernej omówił wyniki pracy SSR Powiatu Lubańskiego w 2013 r. W kole PZW Leśna

aktywnie działa czterech strażników. Zmieniono również skład Sądu Koleżeńskiego w skład którego weszli Eugeniusz Burlik i Piotr Malinowski.

W czasie dyskusji, chwilami burzliwej, omówiono m.in. sprawę kontrowersyjnego zakazu brodenia, który według wędkarzy muchowych uniemożliwi im uprawianie tej metody przez okres jesienny. Robert Kuźniewski przedstawił możliwość wprowadzenia całkowitego zakazu wędkowania na łowisku „złów i wypuść”, w Leśnej w czasie okresu ochronnego pstrąga. Wędkarze postulowali posiadanie „własnego” zbiornika wodnego wskazując na wyrobisko „Zielone”.

Inne poruszane sprawy, to wnioskowanie o zniesienie zakazu wędkowania za „zwalonym mostem” i wprowadzenie zakazu tylko w okresie tarła ryb, rozważana była zasadność wprowadzenia górnego wymiaru ochronnego karpia. Dyskutowano także o potrzebie zamknięcia łowiska po zarybieniu lub zarybianie niewymiarową rybą, gdyż po zarybieniu zbiorników ryby są masowo wylawiane przez wędkarzy.



Burmistrz Leśnej przedstawił zebranych obecną sytuację zakazu używania łodzi o napędzie spalinowym nad zbiornikiem Leśniańskim i Złotnickim. Wg pisma Wojewody Dolnośląskiego, do czasu uchylecia tych zakazów przez Sejmik zakaz nadal obowiązuje i winien być respektowany.

W czasie zebrania przegłosowano wnioski, które będą przekazane do Zarządu Okręgu.



reklama

reklama

KANCELARIA UBEZPIECZENIOWA

UBEZPIECZENIA KOMUNIKACYJNE LEŚNA
 UBEZPIECZENIA MAJĄTKOWE UL. KOCHANOWSKIEGO 6
 UBEZPIECZENIA ROLNE I FIRM TEL. 606 381 785, 660 786 075
 UBEZPIECZENIA ZDROWIA I ŻYCIA Godziny otwarcia:
 UBEZPIECZENIA TURYSTYCZNE I INNE pon.-pt. 10.00 – 17.00
 poza godzinami otwarcia i w soboty możliwość dojazdu do klienta
DUŻY WYBÓR TOWARZYSTW UBEZPIECZENIOWYCH
PRZYJDŹ I SPRAWDŹ ILE MOŻESZ ZAOSZCZĘDZIĆ



TRANSJACK
 AUTO SERWIS /// STACJA KONTROLI POJAZDÓW

Zrób **przeгляд**, lub **zleć naprawę** powyżej **100 zł**



ODBIERZ LIMITOWANY GADŻET

- ✓ MECHANIKA SAMOCHODOWA
- ✓ DIAGNOSTYKA KOMPUTEROWA
- ✓ OPONY /// ATRAKCYJNE CENY /// WYMIANA GRATIS
- ✓ CZĘŚCI DOSTĘPNE OD RĘKI /// MIŁA OBSŁUGA
- ✓ PROFESJONALNY SERWIS KLIMATYZACJI
- ✓ SPRZEDAWCA ORYGINALNYCH CZĘŚCI

75713 65 89 | WIEŻA62G | GRYFÓWŚLĄSKI



Agencja Opłat EXPERT

59-820 Leśna, ul. Kochanowskiego 1

TEL. 75 724 28 74

POŻYCZKI
 Do 1000 zł, na 30 dni, bez BIK

Grupa Finansowa EXPERT - KRAJOWA INSTYTUCJA PŁATNICZA
 Nadzorowana przez Urząd KNF nr w rejestrze IP3/2012

PANORAMA
 LEŚNEJ PL
cennik reklam

pół strony (12 modułów) **180 zł**

1/4 strony (6 modułów) **90 zł**

wizytówka (2 moduły) **30 zł**

Podane ceny są cenami netto (należy doliczyć 23% VAT).

Ach, co to był za bal...

8 lutego br. Sołtysi, Rady sołeckie oraz najbardziej aktywni i zaangażowani mieszkańcy Sołectw w malowniczym Ośrodku Złoty Sen w Złotnikach Lubańskich spotkali się na II Balu Sołtysa w Gminie Leśna, aby podsumować miniony rok społecznej pracy i uroczystość rozpocząć kolejny.

Przewodniczący sołtysów Janusz Pryputniewicz wraz z sołtys sołectwa Złotniki Małgorzatą Borysiewicz przywitani zaproszonych gości: P. Burmistrza Leśnej Jana Surowca wraz z Małżonką, Przewodniczącego Rady Miejskiej Waltera Straszaka wraz z Małżonką, Prezesa PSL w Lubaniu Jerzego Dulnika oraz wszystkich przybyłych gości.

Następnie wzniesiono na cześć Sołtysów naszej Gminy lampką szampana toast wraz z głośnym „Sto lat”. Zabawie i tańcom towarzyszyły wspólne rozmowy



o sołectwach, nowych planach i zamierzeniach na przyszłość. Przerzywnikami szalonych zmagania na parkiecie przy gorących rytmach zespołu BASS-TON były wspólne biesiadne śpiewy.

W trakcie balu organizatorzy zapewnili wiele atrakcji: m.in. wybór Królowej i Króla Balu (decydowały: częstotliwość i jakość „pracy” na parkiecie) najlepszymi pod tym względem okazali się Królowa Balu - sołtys Miłoszowa Pani Gabrysia oraz Król Balu mieszkaniec Wolimierza Pan Kazimierz.

Wszystkie Panie zostały obdarowane przez swoich Panów czekoladą kupioną

podczas „Walczyka czekoladowego”, z którego dochód został przekazany dla chorej na białaczkę mieszkanki naszej gminy Madzi.

Największą atrakcją (poza tańcem panów w szpilkach) była konkurencja polegająca na najszybszym dostarczeniu przez każdego sołtysa wniosku z najpilniejszymi potrzebami w sołectwie do Pana

Burmistrza. Sumując punktację wszystkich konkurencji Mistrzem Balu Sołtysa zostało Sołectwo Stankowice.

Pragnę złożyć podziękowania wszystkim fundatorom nagród rzeczowych dla zwycięskich drużyn sołeckich. Nagrody ufundowali: Burmistrz Leśnej Jan Surowiec, Minister Gospodarki P. Janusz Piechociński, W-ce Minister Gospodarki P. Ilona Antoniszyn-Klik, P. Magdalena Dolińska - „Studio Urody”, P. Zenon Zathiej - Przewodniczący Rady Powiatowej DIR we Lwówku, P. Jerzy Dulnik - Prezes Zarządu Powiatowego PSL w Lubaniu, Członkowie Komisji Wsi i Rolnictwa Rady Miejskiej w Leśnej, P. Mieczysław Taupieko - Radny Rady Powiatu w Lubaniu, P. Grzegorz Chyłek - Radny Rady Miejskiej w Leśnej, Państwo Aneta i Krzysztof Tarka - „Agroturystyka Nad Strumykiem” w Stan-



Dofinansowanie działalności klubów sportowych - czyli o wspieraniu stowarzyszeń przez Gminę Leśna

W lutym br. już po raz kolejny ogłoszony został otwarty konkurs ofert na realizację zadań publicznych z zakresu wspierania i upowszechniania kultury fizycznej. Procedura otwartego konkursu ofert gwarantuje uczciwą konkurencję, która wpisuje się w katalog zasad współpracy organów administracji publicznej z organizacjami pozarządowymi. Otwarty konkurs ofert, kończący się wyłonieniem wykonawcy, to pierwszy z etapów zlecenia zadań. Do następnych należą m. in. zawarcie umowy o wykonawstwo zadania i realizacja tej umowy, przy dofinansowaniu z budżetu gminy.

Pozyskanie środków publicznych przez stowarzyszenia wymaga także wniesienia wkładu własnego w realizację zadania. Najczęściej jedynym źródłem finansowania stowarzyszeń są składki członkowskie, które nie wystarczają na pokrycie kosztów prowadzonej działalności statutowej i utrzymania bazy sportowej. Ewentualne darowizny od sponsorów, ze względu na ich wysokość i częstotliwość nie stanowią stabilnego źródła finansowania kosztów działalności. Zatem w jaki sposób gmina może wspierać stowarzyszenia?

Wsparcie działalności sportowej przez gminę musi spełniać ściśle określone warunki. W świetle prawa działalność stowarzyszeń, może być dofinansowywana z budżetu gminy w oparciu o przepisy ustawy o działalności pożytku publicznego i o wolontariacie i tylko tą drogą i tylko w formie dotacji mogą one uzyskiwać dofinansowanie. W przypadku dotowania stowarzyszeń, a mówiąc szerzej – organizacji pozarządowych – mamy do czynienia z dotacją celową. Oznacza to, że środki przekazane w tej formie mogą być przeznaczone na ściśle określony cel. Taka forma wsparcia wyklucza jednoznacznie możliwość finansowania bieżącej działalności klubów, a mówiąc dosadniej „ich utrzymywania”. Założenie stowarzyszenia na terenie gminy nie jest celem samym w sobie. Ponadto wykonywanie przez to stowarzyszenie zadań wynikających ze statutowej działalności również nie stanowi przesłankę do udzielenia dotacji celowej.

W obliczu obowiązujących przepisów prawa gmina może dotować wyłącznie zadania, które należą do sfery zadań publicznych określonych w art. 4 ust. 1 ustawy

o działalności pożytku publicznego i o wolontariacie. Wśród 33 różnych zadań wymienia się między innymi zadania w zakresie przeciwdziałania uzależnieniom i patologiom społecznym, wspierania i upowszechniania kultury fizycznej, czy turystyki i krajoznawstwa. Zatem nie można obejmować wsparciem innych zadań, niewymienionych w tym katalogu. Celem udzielenia dotacji jest bowiem realizacja zadań publicznych, społecznie użytecznych, a nie finansowanie bieżącej działalności statutowej samego stowarzyszenia. Powyższą zasadę potwierdził współautor artykułu: „Finansowanie sportu przez jednostki samorządu terytorialnego na gruncie ustawy o działalności pożytku publicznego i o wolontariacie” – Arkadiusz Babczuk, członek Kolegium Regionalnej Izby Obrachunkowej we Wrocławiu, który wyraźnie wskazał, że „wydatkowane środki nie mogą być przeznaczone na dofinansowywanie samych organizacji pozarządowych, ani też finansowanie tych organizacji nie może następować w inny sposób niż poprzez dotacje”. Tak więc stowarzyszenie, które chce otrzymać dotację z budżetu gminy, musi wybrać konkretne zadanie publiczne z w/w katalogu

i opracować wniosek zawierający m. in. zakładane cele, planowane działania, przewidywane efekty, harmonogram rzeczowo-finansowy, wkład własny. Dopiero po złożeniu ofert i spełnieniu warunków formalnych komisja gminna ocenia w skali punktowej wartość merytoryczną wniosku, celowość realizacji określonego zadania, biorąc pod uwagę stopień w jakim oferta odpowiada priorytetom zadań publicznych, a przede wszystkim korzyści wynikające z realizacji zgłoszonego zadania.

Pulę środków na realizację zadań publicznych określa Rada Miejska w uchwale budżetowej. Władze gminy starają się, aby corocznie kwota na ten cel była większa. W bieżącym roku jest to 125 000 zł, tj. prawie 14 % więcej niż w ub. roku. Zauważyć należy, że na poziom dofinansowania stowarzyszeń sportowych z zaskórnicą spoglądają inne organizacje pozarządowe prowadzące działalność w innych obszarach, jak np. ochrona i promocja zdrowia, czy wypoczynek dzieci i młodzieży, które - jeśli otrzymują dofinansowanie na realizację zadań publicznych, to w dużo niższej wysokości.

Język angielski FunEnglish.pl w Bibliotece Publicznej w Leśnej

Biblioteka Publiczna w Leśnej zaprasza dzieci w wieku 6 – 12 lat do korzystania z kursu języka angielskiego w siedzibie Biblioteki przy ul. Pocztowej 10. Kurs jest bezpłatny a dzieci mogą korzystać z kursu zupełnie samodzielnie. Komputer w Bibliotece z dostępem do Internetu to wszystko, co jest potrzebne. I oczywiście chęć do nauki przez zabawę.

Kurs FunEnglish.pl łączy w sobie naukę i zabawę i to właśnie sprawia, że dziecko szybko chłonie umiejętności językowe. Wystarczy uczyć się choć dwa razy w tygodniu przez niecałą godzinę, aby można było zauważyć postępy w nauce w ciągu kilku miesięcy. Kurs składa się z kilkuset filmów, piosenek,

edukacyjnych gier, fotokolekcji i ćwiczeń interaktywnych. Zyskał akceptację Ministerstwa Edukacji Narodowej.

Biblioteka Publiczna w Leśnej otrzymała bezpłatnie dostęp do kursu dzięki udziałowi w trzeciej edycji projektu „FunEnglish w bibliotece”, prowadzonego przez firmę Funmedia, we współpracy z Fundacją Rozwoju Społeczeństwa Informacyjnego. Funmedia bezpłatnie udostępnia bibliotekom również kurs języka angielskiego dla dorosłych angielski123.pl.

Zapraszamy do Biblioteki Publicznej w Leśnej
ul. Pocztowa 10
Tel 75 72 11 332
biblioteka.lesna@op.pl



ŁAMIGŁÓWKA

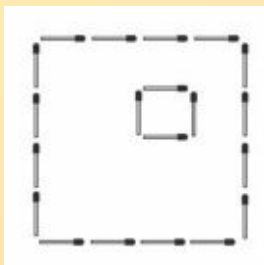

Z 16 zapalek ułożono kwadrat przedstawiający płot ogrodu. Część powierzchni zajmuje dom ukazany na rysunku w postaci kwadratu z 4 zapalek. Podziel pozostałą część ogrodu 10 zapalekami na 5 części o równych kształtach i polach.

Odpowiedzi proszę przesyłać na adres:
k.rybalko@lesna.pl

Pierwsze 2 osoby w nagrodę za rozwiązanie naszej łamigłówki dostaną gadżety promocyjne Gminy Leśna!!!!
Odbiór nagród w pokoju nr 7 – budynek przy ul. Rynek 19.

Zapraszamy do udziału w zabawie!



Rozwiązanie łamigłówki z wydania lutowego:

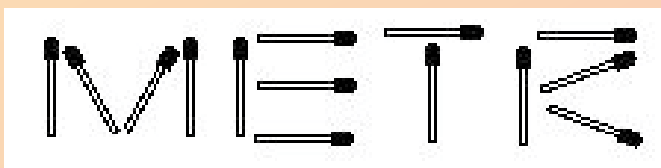

Osoby, które udzieliły poprawnej odpowiedzi jako pierwsze, to:
Julia Solska, Tadeusz Bała.

Dziękuję za przesłane odpowiedzi!



LUBISZ?
GRY KOMPUSEROWE
CHCESZ?
SIĘ UCZYĆ ANGIELSKIEGO
PRZYJDŹ!
DO BIBLIOTEKI

Nauka angielskiego i dobra zabawa... tak, to możliwe! W naszej bibliotece możesz skorzystać z multimedialnego kursu funenglish.pl – to setki gier, piosenek karaoke, filmów, fotokolekcji i ćwiczeń.

Nie musisz wkuwać nowych słówek – funenglish.pl uczy myśleć i mówić w języku angielskim! Do skorzystania z kursu w bibliotece wystarczy komputer i dostęp do Internetu.

PRZYJDŹ!
ŻEBY DOWIEDZIEĆ SIĘ WIĘCEJ

FRSI FUNDACJA
ROZWOJU
SPOŁECZEŃSTWA
INFORMACYJNEGO

fun
ENGLISH.PL

Funmedia

Bogdan Sztuba w gronie najpopular- niejszych trenerów

W Stanisławowie, w „Pałacu na wodzie” odbyło się podsumowanie plebiscytu Nowin Jeleniogórskich. Jak co roku najlepsi sportowcy regionu jeleniogórskiego rywalizowali o miano najpopularniejszych.

Do plebiscytu zgłoszono 20 najlepszych sportowców i 10 trenerów z 14 dyscyplin sportowych. Po raz kolejny w piątce trenerów uplasował się nasz szkoleniowiec Bogdan Sztuba, już dwudziestokrotnie wybierany do grona najlepszych trenerów. Przez 26 lat pracy szkoleniowej wielu jego wychowanków znalazło się w gronie 10 najpopularniejszych zawodników. Na miejscu 8 typowano Pawła Adamczuka, trzykrotnego medalistę mistrzostw Polski. - Cieszy nas bardzo popularność naszej dyscypliny, tym bardziej, że w plebiscycie głosują sami kibice - powiedział Prezes sekcji L.U.K.S. Kwisa Leśna Artur Fabijański.

B.S.

